PASTAS y FIDEOS SALUS
$ 0.25 EL KILO
COMPAÑIA SALUS — Teléfono núm. 51. (Cordón)

EL SIGLO

Año LV—Núm. 16.358 PORTE PAGADO Montevideo, Sábado 3 de Mayo de 1919 Redacción y Administración. Rincón 113 al 587

EL SIGLO
DIARIO DE LA MAÑANA
Fundado en el Año 1863
ORGANO DE LAS CLASES PRODUCTORAS

NOTAS EDITORIALES

HOMENAJE AL HEROISMO

Ayer, las cámaras han declarado fiesta nacional, la fecha del 2 de Mayo, día glorioso para España.

Y es singular, que entre nosotros se declare día festivo, el que hace ya años los españoles han dejado de considerar como tal.

Tan singular, como el que España que cuenta en su historia tantas fechas triunfales, haya conmemorado tan sólo el de una derrota, todo lo gloriosa que es dable imaginar, pero derrota al fin.

No sabemos el efecto que causará en la Madre Patria la resolución de nuestro parlamento, pero cabe suponer ha de producir sorpresa, en primer término, por lo inesperado del homenaje y porque revela que en nuestro país el heroísmo cívico de los madrileños se considera digno de rememoración y ejemplo.

La leyenda dorada, la leyenda heróica que la generación pesimista del 98, consideró necesario borrar del tiempo y la memoria, tiene que resurgir, porque ese heroísmo tan tenido en menos en España en estos últimos tiempos, es el que ha hecho de Bélgica en la guerra recién concluída, una nación gloriosa, así como la [illegible] de los hechos, al comparar la inercia de la escuadra alemana encerrada en Kiel durante cuatro años, frente al arrojo de los marinos de Cavite Santiago de Cuba, dan a España un nuevo valor moral, un realce más.

El homenaje de nuestros legisladores a España, es un reconocimiento de las virtudes cívicas del pueblo español, reconocimiento que ha de hacer ver a los pesimistas del 98, que el heroísmo no es una vana palabra y tiene todavía en el mundo quien le admire y le antiponga al exitismo.

RODÓ

La intelectualidad nacional, consagró ayer, con unánime y espontáneo sentimiento, un recuerdo a Rodó.

Han transcurrido ya dos años de la desaparición del maestro y todavía se acongoja el espíritu ante la magnitud de la pérdida experimentada.

El homenaje ha tenido así la viva expresión de un dolor que no puede describirse en pocas líneas. Mezcla de admiración y de pena, de respeto y de idealidad.

Rodó hombre bueno y Rodó hombre de inteligencia, artista sin acritud en el alma, era capaz de sugerir esa forma especial del recuerdo que Carlysle creía ver en la unción suprema del héroe-pensador, debatiéndose y triunfando en medio del recelo, el prejuicio y la malquerencia de los mediocres, de los incrédulos y de los indiferentes.

Aquella misma serenidad de su estilo, puro y simplista como la línea severa de un templo griego, parecía la exteriorización de su alma amplia, generosa, sencilla y bella puesto que no cabían en su espíritu los preconceptos y las sutilezas.

Y la armonía de la forma, aquella armonía ondulante sin agudezas hirientes, que conducía, suave, sin brusquedades a la fuente de luz donde se bebía el supremo goce de su intelecto, siempre elevado y siempre justo, traducía a la vez todo el carácter de su personalidad, poco dada a las soluciones violentas, a los juicios imprecisos, a las ideas vagamente pensadas y las acciones poco sentidas.

En esa especie de abstención en que parecía deslizarse su vida, había la indulgencia de un observador sincero, libre de odios, exento de prejuicios. No recogió así rencores, y al revés de lo que suponía un intelectual español, aludiendo a la lucha por el pensamiento, en esta parte de América, no necesitó abrirse paso con la fuerza material de sus propias energías.

La clara percepción de su inteligencia, fué el más breve camino de su gloria y a la edad en que todos empiezan, Clarín hacía conocer a las letras hispanas, desde "Los lunes de El Imparcial" la aparición de un crítico sagaz, conocedor como pocos del idioma de Castilla y pensador intenso y sereno, capaz de dar grandes frutos a la intelectualidad.

Bajo este doble aspecto de filósofo-artista y de hombre adornado con las dotes de una tolerancia suprema, generada en la bondad y en el altruismo, le han visto todos cuantos pudieron sentir en sus páginas la belleza de su intelecto y de su espíritu.

Y así, como una síntesis, de todas esas virtudes que lo elevan y dignifican, pueden explicarse los homenajes de ayer.

Homenajes del corazón y homenajes del pensamiento, que son, precisamente, los que inmortalizan un nombre y hacen perenne su recuerdo.

EL SANEAMIENTO DE MONTEVIDEO

CARTA DEL PRESIDENTE DE LA JUNTA

El señor presidente de la Junta Económico Administrativa, a quien pasó inadvertido el editorial en que comentamos la resolución recaída en el proyecto de saneamiento de Montevideo, nos remitió, apenas publicada la carta que el intendente municipal señor Martínez Thedy nos dirigió sobre el mismo asunto, las líneas que más abajo insertamos.

Nada tendríamos que objetar a la misiva del señor Ruiz, si, además de indicarnos las razones que la Junta tuvo para no aprobar de inmediato el proyecto del ingeniero señor Raúl Pittaluga, no nos pidiera una individualización de las personas a quienes supone hacemos cargos.

Ha de disculpar el señor presidente de la Junta, le digamos que en la censura hecha a la entidad que preside no caben individualizaciones, por tratarse de un acto colectivo, de una resolución tomada por la corporación, y que en uso de nuestro derecho hemos considerado desacertada.

Con esto, y con el breve comentario que pusimos a la carta del señor Intendente, consideramos suficientemente explicada nuestra actitud, por lo que damos por terminado este asunto, no sea que a cada uno de los miembros de la Junta se le vaya a ocurrir escribirnos, en el mismo sentido del señor Martínez Thedy y el señor Ruiz.

He aquí ahora la carta del señor presidente de la Junta Económico Administrativa:

Montevideo, abril 30 de 1919.— Señor director de EL SIGLO. —Muy señor mío: La publicación que acaba de hacer el intendente municipal señor Martínez Thedy, que mucho honra a los miembros de la Junta, aclarando conceptos ligeramente vertidos en un editorial de EL SIGLO, a propósito de Saneamiento de Montevideo, ha dado mérito a que recién me enterara del alcance de esa publicación, dado que a haberla leído a tiempo inmediatamente hubiera pedido aclaración de lo que allí se insinúa, lo que seguramente hubiera obtenido de la Dirección a su cargo.

Lo hago, sin embargo hoy, exponiendo además a usted algunos antecedentes del asunto.

El proyecto presentado por el compañero ingeniero Raúl Pittaluga dió mérito a que se produjeran dos informes: uno del vocal señor Silva y Antuña aceptándolo en general; y otro de los señores Santoro y Demaría que forman con aquel, la Comisión de Administración, los cuales sin pronunciarse sobre el fondo y ventajas del proyecto, indicaban la conveniencia de que se oyera previamente sobre el particular la opinión de las oficinas técnicas de la Intendencia, fundados en la complejidad del asunto y en el hecho fundamental para ellos de estar la repartición a cargo del ingeniero Carlos M. Maggiolo, ocupada precisamente en estos momentos en trazar la norma que conviene seguir en el caso. La Junta, después de conocer esos informes y ante la situación que los mismos planteaban, juzgó del caso realizar un estudio detenido del punto, tratándolo con la calma que requiere por ser el problema que ha encarado el ingeniero Pittaluga uno de los que afecta grandes intereses, votando así un lógico compás de espera. No hubo pues, insinuaciones del Intendente, ni nada que buscara el entorpecimiento del trámite regular del asunto, en virtud de que la Junta según he podido cerciorarme, vé complacida que cuanto antes se despeje o se resuelva esta incógnita del alcantarillado de Montevideo, atendiendo el justo clamor de la población.

Tampoco podía, el que suscribe aceptar aquellas supuestas insinuaciones, sólo creíbles en quien ignore la caballerosidad del señor Martínez Thedy, dado que puedo decir con franqueza, miro con simpatía el proyecto el ingeniero Pittaluga, y si de mi voto dependiera su solución, sería favorable en virtud de que la acción del infrascripto es sólo guiada a servir bien los intereses generales confiados a la Municipalidad, no viendo en aquel plan más que un propósito laudable de obtener por un camino corto la realización de un hermoso pensamiento.

Ya vé, pues, le señor director que carecen de exactitud, por lo que a mí respecta, los cargos que ha dirigido en forma violenta y sin consistencia en su editorial del sábado 26 del actual, y sería agradable para el que suscribe tuviera a bien decir en forma clara contra quién van ellos dirigidos y las razones que usted ha tenido para formularlos.

Agradecido, queda a sus órdenes saludándolo muy atentamente. — Ricardo Ruiz.

La Deuda de Saneamiento

Una colocación sin precedentes

Vale la pena de señalar que, en el mes escaso que llevan a la venta, en la ventanilla del Banco, los títulos de la Deuda Nacional de Saneamiento, han sido colocados — el dato es de ayer tarde — por la suma de $ 2.632.000.

Como la deuda es de $ 3.900.000, queda por venderse $ 1.268.000.

Esta colocación marca entre nosotros un verdadero record, que solo justifica el hecho de que estos títulos puedan ser equiparados a los hipotecarios que se cotizan casi a la par. El interés es de 6 por ciento y el uno por ciento de amortización. Se confía en hacer la venta completa en plazo relativamente breve.

El Crédito Industrial

Nuestra propaganda triunfa

Mal podía desoírse lo que hemos venido sosteniendo en EL SIGLO, mera interpretación de un vivo y legítimo anhelo de nuestros industriales.

Podemos dar la noticia oficialmente. El ministro de Hacienda, cuando comparezca el viernes de la próxima semana ante los miembros del Consejo de Administración, va a presentar un proyecto de ley sobre Crédito y Prenda Industrial.

El doctor Vecino, a fin de hacer esta ley todo lo amplia que los industriales del país la necesitan, recaba la colaboración de su colega el ministro de Industrias.

No es necesario que consignemos la complacencia con que acoje nuestro diario esta noticia, que llenará de satisfacción a cuantos se desviven en el Uruguay para imprimir un progreso a las industrias.

Crédito y Prenda Industrial da a los fabricantes las mismas facilidades y ventajas que a los agricultores la Prenda Rural. Como en aquella, los créditos industriales se declaran privilegiados, haciéndose mucho por la pronta difusión.

Esperamos que el Consejo primero, y el Parlamento después, despachen sin dilaciones el asunto.

LA PRIMERA POBLACION DE LA REPUBLICA: SANTO DOMINGO

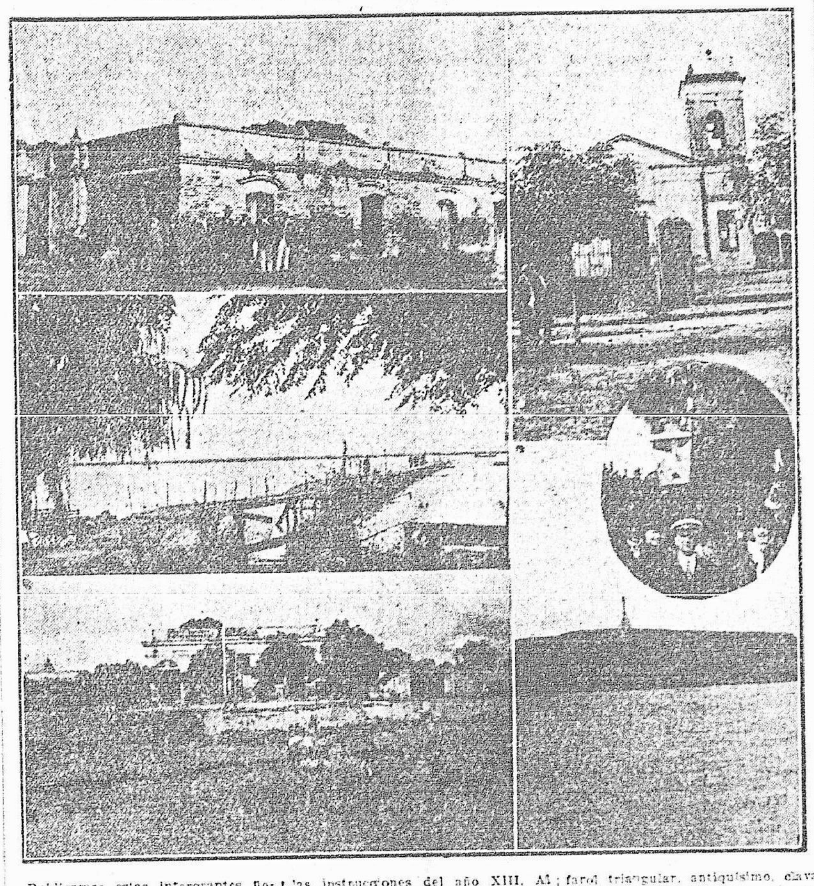

Publicamos estas interesantes notas gráficas, tomadas en estos días, de la primera población fundada en el territorio de nuestra república: Santo Domingo (departamento de Soriano). En primer término puede verse la casa donde Artigas redactó las instrucciones del año XIII. Al lado, surge en el cliché la iglesia, que es la más antigua de cuantas sustenta el país. Vése también el muelle, el edificio de la Aduana actual, la meseta de Artigas con el obelisco y, por fin, en círculo, un farol triangular, antiquísimo, clavado en una palmera. Esta colección de notas gráficas fué obtenida por el doctor Foladori, en una reciente excursión. Esperamos que sea del agrado de nuestros lectores el recuerdo.

CRONICA PARLAMENTARIA

CAMARA DE SENADORES

FIESTA 2 DE MAYO

EL IMPUESTO A LOS ALCOHOLES-EL PERIODO DE INSCRIPCION

EL DECRETO SOBRE INCOMPATIBILIDADES

Sesionó ayer la Cámara de Senadores, presidida por el doctor Espalter.

Proyecto de Ley por el que se acuerda una subvención al "Aero Club".

—El señor Julio María Sosa presenta un Proyecto de Ley, por el que se modifican los artículos 13, 14 y 15 de la Ley de 8 de Julio de 1885, sobre construcciones.

—El Dr. Justino J. de Aréchaga presenta un Proyecto de Ley por el que se declara fiesta nacional el día 2 de Mayo, en homenaje a España.

—La Asociación Rural del departamento de San José invita a la Cámara para la inauguración de la Exposición Agro Pecuaria e Industrial, de la Carretera Nacional de Montevideo a San José y la colocación de la Piedra Fundamental del Puente sobre la Picada de Varela que se realizarán el día 4 del corriente mes.

—Mensaje de la Alta Corte de Justicia, solicitando interpretación auténtica de ciertas disposiciones relativas a apelaciones en materia electoral.

—Luis Payssé solicita se le jubile de acuerdo con el sueldo que perciben actualmente los médicos forenses.

El Sr. Presidente designa luego a los miembros de la Comisión de Fomento para que representan al Senado en el acto inaugural de la Exposición Feria de San José.

Por moción del doctor Aréchaga se trata sobre tablas y se sanciona el proyecto sobre feriado del dos de Mayo.

Atendiendo a una moción del Dr. Aragon y Etchart se tratan y aprueban las modificaciones de la Cámara de Representantes al proyecto sobre impuesto a los alcoholes y a las cañas importadas.

Finalmente y por moción del Sr. Stirling se considera y es sancionado sin observación alguna, el proyecto que interpreta la ley electoral, en lo que respecta a la fecha en que debe clausurarse el actual período de inscripción en el Registro Público.

EL DECRETO DE INCOMPATIBILIDADES

Prosiguió la sesión con el debate a que ha dado lugar las explicaciones del Ministro del Interior sobre los fundamentos legales del decreto sobre incompatibilidades de los funcionarios.

Asiste el doctor Mendivil.

Concedida la palabra al doctor Aréchaga, el referido legislador reanuda su réplica al discurso del doctor Mendivil, recordando que en la última sesión, al sonar la hora, se encontraba examinando uno de los argumentos centrales de la exposición del señor Ministro, o sea el que encara la situación especial del Presidente de la República y de los Ministros, contemplada por el decreto de 27 de Marzo, pretendiendo ponerlas en armonía con disposiciones constitucionales y con un concepto, en su entender equivocado, del poder discrecional del Primer Magistrado.

A su juicio, el problema del punto de vista jurídico consiste en saber si el derecho personalísimo de cada uno de los miembros de las corporaciones políticas del gobierno es un derecho que puede manifestarse en forma de decreto o de ley. Por su parte, opina que no. Cree, que el Presidente por medio de proclamas, manifiestos, reportajes, etc., puede hacer saber al país que está dispuesto a no ejercer ningún acto profesional, pero no tiene derecho de establecer esa declaración en forma de decreto, porque el decreto es la forma constitucional de expresarse la voluntad del Estado atribuída para determinadas funciones al Presidente de la República.

Para l, este argumento tiene exactamente el mismo valor que para los Ministros de Estado. Aquí el orador, contesta a un argumento del doctor Mendivil, según el cual el presidente podía reglamentar las funciones de sus Ministros, calificándolo el doctor Aréchaga, de equivocado.

Entiende que puede en efecto reglamentar las funciones de sus Ministros, pro de ninguna manera limitar su acción particular.- Observa, que el Presidente de la República tiene derecho a elegir la agrupación política a que hayan de pertenecer sus Ministros. Pero, agrega, se fijaría esta condición en un decreto.

Para él no tienen fuerza ninguna los antecedentes citados por el doctor Mendivil, ni estima útil y legal la resolución de la Cámara prohibiendo a sus miembros ser representantes de ciertas empresas industriales, porque el diputado que sancionara con su voto un asunto en el cual está interesado cae bajo el artículo de la Constitución que autoriza a los Poderes Públicos a recusarlo por cuestiones de orden moral.

Recuerda que en 1898, en el Consejo de Estado, su padre sostenía que los Poderes Públicos solo pueden hacer lo que les manda la Constitución, mientras que los ciudadanos pueden hacer todo lo que la ley no les prohibe.

Hace una larga disertación, robustecida con citas y opiniones, sobre el poder discrecional, sorprendiéndolo la hora reglamentaria, por lo que se levantó la sesión.

Cámara de Representantes

La Exposición Feria de San José

Pesas y medidas-Presupuesto Municipal

También sesionó la Cámara de Representantes. Presidió el doctor César Miranda.

Abierto el acto, se dió cuenta de los asuntos entrados.

En seguida, el señor Segundo, consecuente con las manifestaciones vertidas anteriormente en la Cámara, según las cuales no debían de interrumpirse los debates que provocan los asuntos, mociona para que en primer término se prosiguiera la discusión del presupuesto municipal.

Como el señor Ameglio observara que no se encontraba presente el miembro informante doctor Carvallido, se resuelve pasar a discutir el proyecto que modifica la ley de Pesas y Medidas, hasta tanto llegara aquél.

LA EXPOSICION DE SAN JOSE

Luego, el señor Aréchaga, aludiendo a la invitación que se dirigiera a la Cámara para asistir a la inauguración de la Exposición Ganadería que el domingo próximo se efectuará en la ciudad de San José, mociona para que se designe una Comisión de cinco miembros que represente a aquella en dicho acto.

Aprobada la moción, se designa para el efecto, a los señores Ramón Simón B. Amighetti, Doroteo Navarreete y Felipe Schelotto.

El señor Cortinas deja entonces constancia del desagrado que le producía la actitud de la mesa, al excluir a la minoría, tanto más tratándose de una delegación tan numerosa.

Señor Presidente: A la mesa no le consta que el señor Haedo Suárez, haya dejado de pertenecer a la minoría.

Según el doctor Cortinas, la representación debían constituirla los diputados por el departamento, a lo que le objeta el señor Presidente, que había designado a cinco de los siete miembros que compone la Comisión de Ganadería y Agricultura que es la que tiene cierta afinidad con el acto a realizarse.

Como algunos diputados de la minoría siguieran criticando a la mesa porque no hiciera figurar a otro miembro de la minoría, el doctor Miranda observa que la constitución de Comisión era privativa de la Presidencia, la que había procedido en la forma que consideró más oportuna.

PESAS Y MEDIDAS

Se entra de inmediato a la orden del día, poniéndose en discusión el proyecto que modifica la ley de Pesas y Medidas. En general, no es objeto de observaciones.

En particular, los artículos 1.o y 2.o se sancionan sin observaciones.

Al discutirse el 3.o, pide la palabra el señor Pedro Aramendía para manifestar que uno de los Frigoríficos de la Capital, había solicitado autorización para establecer en los envases que se destinan a la exportación, el peso específico en libras.

Contesta el doctor Salgado, miembro informante, diciendo que la Comisión propondrá al final, una disposición que contemplará el petitorio de la referencia.

Los demás artículos, hasta el 14, se aprueban sin observaciones. El número 15, vuelve a Comisión, por moción del mismo señor Aramendía.

Son aprobados también, sin ninguna modificación los artículos comprendidos desde el 16 al 29 inclusives.

En discusión el 30 que faculta a terceros para formular denuncias por infracciones, el señor Aramendía apoyado por el señor Segundo propone la supresión de esa disposición que en otros casos, según él, no ha dado buenos resultados.

Como la Comisión lo aceptara, lo mismo sucede con la Cámara.

En el 43 se produce un breve debate, en virtud del cual se suprime la parte final del artículo que se refiere al procedimiento que debe seguirse para el cobro de los impuestos a los morosos.

Como artículo 45, la Comisión propone uno, por el que se faculta al P. E. para permitir a los Frigoríficos y demás establecimientos industriales el uso de balanzas con el sistema métrico antiguo y como así mismo a poner en los envases el peso de acuerdo con aquel. Esas autorizaciones regirán siempre que se trate de artículos para la exportación.

Este artículo fué aprobado.

PRESUPUESTO MUNICIPAL

A esta altura, encontrándose ya en sala el doctor Carvallido se prosigue la discusión del Presupuesto Municipal, pendiente en la planilla N.o 13.

El señor Andreoli observa que los sueldos de los herreros, carpinteros y pintores, no guardan relación, y propone, finalmente, varios aumentos, que no son aceptados, por haberse opuesto en nombre de la Comisión, el doctor Carvallido.

La planilla N.o 14, que trata de parques y paseos, es objeto también de observaciones. El doctor Costa Gutiérrez, propone dos nuevos cargos: el de un arquitecto y un capataz.

El señor M. Oribe Coronel propone que sesenta y cuatro guardianes que actualmente perciben sus haberes por eventuales, sean presupuestados; y que el sueldo del jefe de los vigilantes sea aumentado en diez pesos mensuales.

Proponen igualmente aumentos de sueldos los señores Salgado, Infantozzi y Aréchaga.

Ante tantos pedidos, el doctor Carvallido formula moción para que la planilla vuelva a estudio de la Comisión, con el fin de considerarla en la próxima sesión; y así queda resuelto.

En discusión la planilla N.o 15, el doctor Berro (E). mociona en el sentido de que los sueldos de los inspectores y subinspectores de los cementerios "Central" y "Buceo", sean equiparados.

FIESTA NACIONAL

A esta altura del debate la Mesa anuncia que en ese mismo momento acababa de recibir con sanción del Senado un proyecto declarando fiesta nacional, el día 2 de Mayo.

Hablan del proyecto en cuestión los señores Segundo y Andreoli, quienes manifiestan que en distintas ocasiones y separadamente, el último con el doctor Miranda, habían intentado ya, llegar a esa finalidad.

Dicho proyecto queda sancionado por unanimidad de votos y habiendo sonado la hora reglamentaria se levantó la sesión.

El ferrocarril del Este

La adquisición por el Estado

En el ministerio de Hacienda se están reglamentando los títulos de adquisición del Ferrocarril del Este, comprado por ley sancionada últimamente. La operación importa tres millones de pesos, que se pagarán en títulos de 6 y medio por ciento de interés y uno por ciento de amortización, que la empresa vendedora se compromete a recibir a la par. Esta deuda será colocada, íntegramente, en Londres, de modo que no vendrán a gravitar más títulos del Estado sobre la plaza. Los servicios se harán con el mismo producido del ferrocarril.

El estudio del presupuesto

En el Ministerio

Hállase muy avanzado ya, en el ministerio de Hacienda, el estudio de las planillas del Presupuesto General de Gastos. Muy pronto será sometido el importante trabajo a la consideración del Consejo.

La ley de herencias

Evitando defraudaciones

El próximo viernes, el ministro Vecino llevará a la consideración del Consejo una serie de disposiciones para ser introducidas en la actual ley de herencias. Propéndese con ella evitar las defraudaciones al fisco, burlándose el impuesto con ventas, hipotecas y transformando en sociedades anónimas los bienes de los herederos.

El descenso en los tranvías y los accidentes del tráfico

Los accidentes de tranvía de que con frecuencia da cuenta la crónica policial, inducen a pensar en la utilización de algunos medios prácticos para evitar la repetición de esos hechos.

Desde luego se nos ocurre que una simple medida de carácter reglamentario, podría ser eficaz para el caso.

Como es sabido, en las calles donde no hay doble vía, se deja abierta la portezuela de los tranvías para permitir el libre ascenso y descenso.

Pues bien: debido a ésto es que ocurren muchas de aquellas desgracias.

Algunos pasajeros bajan del tranvía por el lado de la calle, en lugar de hacerlo por la acera y de ahí la cantidad de personas arrolladas por automóviles.

Nada costaría, en virtud de esto, disponer que la portezuela que está hacia el centro de la calzada permanezca cerrada aún existiendo una sola vía.

Si con esto no se logra, claro está, evitar totalmente los accidentes, por lo menos será un modo de disminuir su número.

Las patentes de los comercios

EVITANDO ABUSOS

Acojemos, a título de rumor, la noticia de que en el Ministerio de Hacienda van a tomarse medidas tendientes a impedir que los comercios de la metrópoli paguen menor patente de la que con arreglo a su capital le corresponde. Quiere decir, que va a rectificarse la labor de los avaluadores de esa secretaría de Estado.

Comisión D. Colorada

Sesión suspendida

Incidentes pintorescos

Ayer de tarde debió haber celebrado sesión la Comisión Departamental Colorada, para tratar asuntos de importancia, que habían provocado mucho interés entre los elementos colorados partidarios de las tendencias.

La barra era numerosa. El número de delegados ídem. En el escenario figuraban los miembros del Comité Ejecutivo, señores Batlle y Ordóñez, Sosa, Bazet, Areco (Enrique) y doctores Arias y Narancio actuando de Secretario el señor Vazquez.

Abierto el acto, que presidía el señor Batlle y Ordóñez, el señor Enrique Areco manifestó que la Comisión Departamental no podía sesionar, pues no se habían hecho las tres publicaciones que señala la carta orgánica, estando viciadas de nulidad las resoluciones que pudiera tomar.

En igual sentido se expresó el señor Julio M.a Sosa.

Puesto a votación si se sesionaba fué votado negativamente, levantándose de inmediato la sesión.

Al solicitar la palabra el señor Areco, se produjeron algunos incidentes pintorescos entre los delegados vieristas y la barra.

Cuando se levantó la sesión hubo escenas de box, que la oportuna presencia policial, hizo que no alcanzaran mayores proporciones.

Conceptos honrosos para el Uruguay

Una carta del presidente Wilson

Una sanción extraña al país, quizá la más autorizada que hoy pudiera hallarse en todo el mundo, reconoce y consagra los títulos nacionales e internacionales del Uruguay a la consideración universal. Es Wilson quien atestigua que en reformas liberales y en cooperación internacional, marcha nuestra patria a la vanguardia de los pueblos. En esta hora en que las naciones parecen entregadas a una ruda puja de méritos propios, a una exhibición comparativa de sus títulos de prestigio, hay quien imparcialmente y por iniciativa en la que caben sugestiones interesadas, habla de los méritos y prestigios del Uruguay, encomiándolos como se debe. Con legítimo orgullo recibe nuestro pueblo esta alabanza, por la que, aun siendo justa, merece gratitud el ecuánime e ilustre Primer Magistrado de Norte América, de cuya rectitud y sabiduría, tanto espera la humanidad.

He aquí el telegrama en que nuestro delegado ante la Conferencia de la Paz, doctor Juan Antonio Buero, trasmite al Gobierno la carta autógrafa del Presidente Wilson:

París, Abril 1919. — Ministro de Relaciones Exteriores.—Montevideo. —En sesión plenaria de la Liga de las Naciones expresé la adhesión del Uruguay a la Liga, recordando la acción en la Conferencia de La Haya y agregando que el Uruguay conservó los principios de solidaridad proclamada en Junio.

Trasmito a V. E. la carta autógrafa que con referencia a nuestro país acabo de recibir y que dice así: — "Su discurso sobre política internacional americana y cooperación "internacional a la paz es admirable. Yo me complazco en reconocer plenamente que en reformas liberales y cooperación internacional el Uruguay marcha a la vanguardia. — (Firmado): Woodrow Wilson.".

Sírvase V. E. trasmitir al señor Presidente mis felicitaciones por esta espontánea manifestación que importa la definitiva consagración de la política internacional del Uruguay. —Buero.

Periodismo

"La Defensa"

Desde ayer cuenta Montevideo con un diario más: "La Defensa".

El nuevo órgano de publicidad se intitula diario independiente y dice ajustará su prédica al ideal que le da vida.

Presentado en forma un tanto original, muestra en primer número un temperamento combativo.

Retribuímosle el cordial saludo que dirige a la prensa, en la parte que nos concierne.

El período de inscripción

No se prorrogará

Parece que el actual período de inscripciones en el Registro Cívico Permanente, no será prorrogado.

Por la ley electoral respectiva, corresponde solicitar la prórroga a los partidos políticos, no habiéndolo hecho hasta ahora.

De ahí que exista fundamento para creer que el período de inscripciones se clausure el domingo 11 del corriente.

Los homenajes a Rodó

Exito que obtuvieron

Ayer de tarde se realizó en el salón de actos públicos de la Universidad, la conferencia del doctor Carlos M. Prando, sobre "Ariel y la voluntad".

Demás está decir, conociéndose las dotes sobresalientes del orador, que el más grande de los éxitos coronó el homenaje al maestro.

El doctor Prando fué presentado por el doctor Raúl Baetgen.

Por la noche, en el mismo salón se realizó la conferencia del periodista italiano Falco Festena sobre Leonardo da Vinci y Rodó".

La admirable disertación del notable escritor, mereció nutridos aplausos del numeroso público que llenaba el recinto universitario.

EL SIGLO

TARIFA DE SUSCRIPCIONES

Capital e Interior

Por un mes	$ 1.00
" 3 meses	" 3.00
" 6 "	" 5.50
" 12 "	" 10.00
Ejemplar por día	" 0.04
" atrasado del mes	" 0.20

Argentina, Chile, Paraguay, Perú, Ecuador, Bolivia y Colombia

Por 3 meses	$ 3.00
" 6 "	" 5.50
" 12 "	" 10.00

Brasil, Méjico, Europa y N. América

Por 3 meses	$ 3.50
" 6 "	" 8.50
" 12 "	" 16.00

EL SIGLO será enviado directamente a toda persona que lo solicitare, siempre que acompañe, adelantado, el importe de la suscripción, de acuerdo con la tarifa que corresponda.

El importe de las suscripciones puede ser enviado por las sucursales del Banco de la República, por giro postal o en estampillas de Correo.

Toda la correspondencia debe ser dirigida a la Administración.

A. D. GORLERO,
Administrador.

AGENTES DE AVISOS EN EUROPA

Francia, Inglaterra, Bélgica y Suiza, los señores L. Mayence y Cía., 8, rue Tronchet, 9, París.

Agente y corresponsal especial en Londres: Estlin Grundy, South America Press Ltd., I. Arundel Street

NOTAS DE FENIX

La fiebre amarilla

La estadística acaba de manifestar que durante el año 1918 no ocurrió en la ciudad de Río Janeiro ni un solo caso de fiebre amarilla. ¡Admirable resultado de la organización sanitaria que constantemente lucha contra el estegomya fasciata!, el temible mosquito denunciado en Cuba por el doctor Finlay como transmisor de aquella enfermedad. Sin embargo la ciencia quiere algo más que la persecución del insecto culpable, y a ese objeto propenden las investigaciones que ha venido realizando en Guayaquil el médico japonés Dr. Hideyo Noguchi, quien ha publicado recientemente en Nueva York un estudio etiológico preliminar acerca de la fiebre amarilla, gracias al cual [illegible] aplicando inyecciones. Del trabajo referido copiamos los siguientes párrafos:

«Por medio de la inoculación de la sangre y emulsiones de hígado y riñones de los cobayos infectados, el agente infectivo ha sido transmitido de animal a animal sin pérdida de virulencia en series sucesivas (que ahora cuentan 18) y pueden obtenerse cultivos puros de este organismo durante el curso de la infección de cualquier animal de esas series.

Al inocularse en cobayas, monos (marmosetas) y perritos, cultivos del organismo, bien derivados de los animales inoculados o directamente de la sangre de un paciente con fiebre amarilla, se produjeron síntomas y lesiones que eran parecidas a los descritos como ocurriendo cuando se inoculan con buen éxito cobayas, directamente con sangre de pacientes con fiebre amarilla. El organismo que se ha recobrado en cultivos puros, ha retenido sus características originales.

«Muchos de los cobayas que no sucumbieron a la inoculación con la sangre de pacientes con fiebre amarilla, presentaron una reacción febril bien definida, en algunos casos, con señales de ictericia por varios días, pero pronto volvieron a lo normal.

La mayor parte de estos cobayas se mostraron después resistentes a la infección con emulsiones virulentas hechas de los órganos y con cultivos del organismo, mientras que los animales testigos (cobayas bien normales o inoculados previamente con sangre de pacientes sufriendo de otras enfermedades que no fiebre amarilla) murieron con síntomas y lesiones características».

Contra el alcoholismo

El diario de Lima «La Prensa», juzga que no ha sido desalentador el resultado general del primer día en que allí se aplicó la ley antialcohólica, con una rigidez que hasta entonces no había hecho uso la policía.

Puede asegurarse, dice, casi sin excepción, que en los bebederos ubicados en el girón central no ha habido venta de alcohol. En cambio, en todos los clubs sociales, la ley ha sido infringida abiertamente.

«En los bebederos de los barrios apartados del centro, cuando el expendio se ha efectuado, ha sido hecho con cierto temor y recato. Concretamente, hemos comprobado que algunos de esos pequeños establecimientos se han abstenido de vender bebidas para su consumo dentro del establecimiento mismo, expendiéndolas en cambio embotelladas.

«En los bebederos ubicados en los alrededores del Mercado Central, se ha violado la ley, particularmente en la madrugada de ayer. En fin, hemos comprobado también que en algunos lugares han vuelto a adoptarse las antiguas prácticas de vender el alcohol disimulándolo en tacitas y teteras».

Pecados capitales

(«La Envidia», por Juan Ignacio Gálvez).

El que no haya sentido envidia «que alce la voz y me reproche» como exclama el poeta; para decirle sólo un tonto, por ocultar una noble pasión revelaís la más baja, la Hipocresía.

Y no se me diga que hay envidia buena y que hay envidia mala, porque eso indicaría que no ha podido ser definida acertadamente esa pasión.

La Soberbia, esa pretensión olímpica en la tierra, hace decir a los pigmeos cuando los atacan: «Me envidian». «La envidia me muerde» y otras frases de clisé. Decir esto es creerse genio, suponerse perfecto, y me parece la fanfarronada más risible, aún cuando sea una salida por la puerta de escape de la impotencia. Los verdaderos genios se cierran sobre la humanidad y gozan con ser envidiados. La Envidia es el in-

cienso que los que aspiramos a subir, quemamos en el altar de aquellos a quienes deseamos imitar.

El mayor elogio que se hace de un hombre, de un pueblo feliz o de una mujer admirada es decir: «es digno de envidia».

La justicia y el odio atacan la maldad y el rencor también. la Envidia nunca.

No sentir envidia es dormir como marmota en invierno, es no querer ser algo en cualquier orden de ideas.

Yo por mí, lo confieso: en las encontradas aspiraciones de mi alma he envidiado a Francisco de Asís y a Shakespeare, a Emilio Henry y a Nerón, a Luis de Baviera y a Nietzsche, al Sha de Persia y a Edison, por no decir más, y en este instante envidio la pluma de Montalvo y de José Enrique Rodó.

Yo sé envidiar y aspiro a ser envidiado.

Las mujeres de los poetas

Oigan ustedes, que no les pesará, algo de lo que sobre este sabroso tema ha escrito recientemente Carrere:

Enrique Heine, el divino «ruiseñor alemán que hizo su nido en la peluca de Voltaire», se casó con una modistilla francesa, en la víspera de un duelo, concertado en condiciones graves. La mujer de Heine un papagayo y un gato que con el poeta formaban la trinidad de su amor. Ella misma lo decía de esta donosa manera:

—Yo quiero a Enrique un poco más que a mi gato y un poquito menos que a mi papagayo.

Con este espíritu de mujer vivió el gran poeta la eternidad de veinticinco años, día por día.

—Carlos Baudelaire tenía una amante absurda, la mulata Juana Duval. Esta «Venus de ébano», como la llamaba el poeta, se embriagaba a la manera plebeya y peleona de un albañil en noche del sábado. Era un espectáculo pintoresco ver a Baudelaire por las calles de París del brazo de su negra concubina, con la maleta ceñida y un cerdo atado de un cordoncillo de seda rosa.

El modo de andar

Esta cuestión, de capital importancia para la mujer, la ha dilucidado recientemente en una revista extranjera la señora Leonor Castilla. Habla como un evangelio, y bien merece vivísima atención por parte de las interesadas:

«En el modo de andar (dice) no es precisamente la imitación de los saltos de codorniz lo que da más elegancia ni más distinción a la figura, no; esto limita con lo ridículo y más que a la admiración, induce a la risa.

El modo de andar de una mujer debe ser, no precisamente «mono», sino distinguido y gracioso.

La distinción se adquiere penetrándose bien de que el sexo femenino, por el sólo hecho de serlo, debe darse así mismo una pátina de dignidad exterior tan grande como la que moralmente se atesore.

La gracia — casi siempre natural — tiene su principal agente en la modestia, en el no querer sobresalir del cuadro general ni en sentido adverso, ni en sentido favorable.

Científicamente, materialmente estudiado, el paso de una mujer no debe pasar, según la estatura, de veintiocho centímetros de longitud. El pie debe posarse en el suelo por completo en un movimiento que se inicie en la punta del pie y se asiente sobre el tacón de un modo suave.

Los brazos, señor importante en el modo de andar, no deben moverse sueltos y caídos en un braceo que los asemeje a las aspas de un molino, no: antes bien, algo sujetos desde el antebrazo, debe dárseles el airo necesario para facilitar la marcha en el contrapeso que prestan al cuerpo, antes reprimiéndolos que abandonándolos.

La cabeza erguida — sin afectación de orgullo, pero si con cierta altivez — no ha de mostrar un semblante muy ridículo y severo, sino que, sin alardes de coquetería, deba aparecerse afable y digna, sin regatear una leve sonrisa al saludar al paso a los conocidos y amigos.

La espalda recta, la mirada en alto sin necia altivez de orgullo, completan lo que pudiéramos llamar «modo de andar una mujer por la calle».

FELIX.

El intercambio con Alemania

Su reanudación

Por el Ministerio de Relaciones Exteriores se dictó ayer el decreto que a continuación transcribimos, estableciendo el intercambio comercial, postal y telegráfico con Alemania:

Vistos y considerando que los actuales acontecimientos europeos permiten prever la próxima normalización del intercambio comercial con Alemania y que en tal virtud es conveniente adoptar las medidas previas que pueden ser necesarias para la reanudación de esas relaciones, el Presidente de la República acuerda y decreta: Artículo 1.o Declarar que no hay inconveniente en que el Consejo Directivo de Correos, Telégrafos y Teléfonos, realice las gestiones oportunas para la reanudación del intercambio de comunicaciones postales y telegráficas entre la República y Alemania.—Art. 2.o Comuníquese a quienes corresponda. — B. BRUM. — Daniel Muñoz.

ARTE ESPAÑOL

La inauguración de ayer

En la tarde de ayer se inauguró en los salones de la casa Viuda de Moretti, Catelli y Mazzuchelli, la VII Exposición de Pintura Española, organizada por el señor Justo Bou.

Un público numeroso desfiló ante las diferentes telas exhibidas, teniendo para algunas de ellas conceptos reveladores de su positivo valer artístico.

Otro día, con más tiempo y espacio, nos ocuparemos de las principales obras que constituyen este brillante conjunto pictórico.

Asociación de P. y Maestros

Se convoca por tercera vez a los miembros de esta institución para la reunión que se efectuará el sábado 3, a la hora 5 y 30. En esta sesión se tratará en primer término de acuerdo con el artículo N.o 35, donar a una institución escolar en carácter de óbolo la parte pecuniaria que cuenta esta Asociación. Se previene que se sesionará con el número que asista.—El Secretario.

Consejo Nacional de Administración

La sesión de ayer

ACUERDO DE INDUSTRIAS

Breve fué la sesión que celebró ayer el Consejo Nacional de Administración, faltando por enfermedad el Dr. Vásquez Acevedo, y asistiendo al acuerdo de Industrias el Subsecretario señor Mondiño, por hallarse en Campaña el Ministro señor Caviglia.

ASUNTO APLAZADO

Existiendo en el seno del Consejo el propósito de carácter general respecto a las exportaciones de comestibles, se resolvió aplazar el pedido de la firma Estafé Rivaro y Cía., para exportar 10 cajones de aceite.

ASUNTOS DE LA FIRMA

Relación de los asuntos despachados por el Consejo Nacional de Administración:

Concédese al señor Atilio Conte de Buenos Aires, privilegio de invención para un invento de su propiedad denominado Aparato aeromóvil automático para reclamo.

—Concédese a la Lying Product C.o Limited de Cristianía, privilegio de invención para un invento denominado «Máquina para desecar líquidos».

—Exonérase del pago de los derechos de análisis de suelos al estudiante de Agronomía don Francisco Gómez Haedo.

—Desestímase la gestión del señor Eduardo M. Alvarez denunciando la explotación del invento denominado «Un aparato para señales sonoras» del señor Gustavo Dalen.

—Autorízase a la Imprenta Nacional para girar contra los fondos depositados en el Banco de la República por la suma de $ [illegible] importe de pequeños gastos y jornales correspondientes a la primera quincena del mes de Abril ppdo.

—Concédese al señor Beltrán [illegible], privilegio de invención para un invento denominado «Perfeccionamiento en almohadillas para herraduras y relacionados con los mismos».

—Acéptanse las fianzas ofrecidas por los Interventores de la Sección Valores de la Imprenta Nacional.

—Autorízase el registro de la marca [illegible] solicitado por la Compañía Swift de Montevideo.

—Autorízase al señor Claudio E. Bonino para exportar [illegible] kilos de aceitunas verdes.

—Autorízase a los señores Taranto y Cía., para exportar 10 cajones de aceite de algodón.

—Autorízase a la Inspección de Agronomía para adquirir en la próxima exposición de San José diversos reproductores con destino a la estación a de Peyssandú.

—Concédese a la «Marconi Wireless Telegraph C.o Limited» de Londres, un plazo de un año para el planteamiento de la industria a que se refiere el privilegio denominado «Procedimiento perfeccionado para la producción de oscilaciones eléctricas continuas, etc., etc.»

—Acéptase la renuncia presentada por el señor Juan Hamacher del cargo de capataz experto del Instituto Fitotécnico.

—Autorízase a la Asociación Rural del Uruguay para conceder el local de la Exposición del Prado a la Comisión Nacional de Fomento Rural desde el 1.o de Junio al 7 de Julio próximo y al señor Iñaki Bazparo del 8 de Julio hasta el 24 del mismo mes.

—Autorízase la introducción libre de derechos de Aduana de 3 cajones conteniendo 1.000 rollos de cinta para telégrafos consignados a la Administración General de Correos.

—Autorízase el registro de la marca «Sportman» solicitado por los señores Dondo y Bagnalasta.

—Concédese a la Sociedad Fomento Rural de Migues la personería jurídica que solicita.

—Desestímase el registro de la marca «Monopole» solicitada por el señor L. Millaca.

—Concédese a la Sociedad Fomento de Nico Pérez la personería jurídica que solicita.

—Se dispone que la Contaduría General liquide a favor del señor A. [illegible] la suma de $ [illegible] importe de la confección de 4 uniformes para los porteros de la Inspección de Policía Sanitaria Animal.

—Concédese a los señores Juan J. Hore y Cía., la exoneración de la patente de giro para la fábrica de pasta de tomate que tienen instalada en esta capital.

—Concédese una prórroga de seis meses al contratista de las obras del edificio de Inmigrantes para el retiro de los materiales que tiene depositados en la expresada obra.

—Autorízase el registro de la marca «[illegible]» solicitado por la Sociedad Anónima Productos Químicos de Buenos Aires.

—Desestímase la gestión del señor Vicente Alvarez de Oña pidiendo privilegio de invención para un invento denominado «Perfeccionamiento en envases combinados de cigarrillos con fósforos».

—Concédese una prórroga de un año a los señores Ramón Bonasare Llopart y José Marimón y Juliach para el planteamiento de la industria a que se refiere el privilegio que les fué otorgado con fecha 12 de febrero de 1918.

—Desestímase la gestión del señor Rafael de Martini solicitando privilegio para un invento denominado «Fabricación de enseres de madera».

—Concédese a la Lackawa Steel C.o una prórroga de un año para el planteamiento de la industria a que se refiere el privilegio que le fué concedido por resolución de 4 de noviembre de 1917.

—Concédese un plazo de un año al señor Harald Aileen para el planteamiento de la industria a que se refiere el privilegio que le fué concedido con fecha 11 de enero de 1918.

—Déjase sin efecto la resolución de 10 de Abril de 1919 que encargaba al Ing. Eduardo Pardo Villar de la cátedra de Entomología del Instituto Nacional de Agronomía.

—Concédese a los señores Ramón Bonasare y José Marimón y Juliach una prórroga de 12 meses para el planteamiento de la industria a que se refiere el privilegio que les fué concedido para «Producción de vidrio de Sílice».

—Apruébase el reglamento interno para la Sección Valores de la Imprenta Nacional.

—Autorízase a los señores Díaz Amarez y Cía., para exportar 11.111 sacos de afrecho, previa imposición de igual cantidad.

—Desestímase el registro de la marca «Pinsburg Perfecto».

—Concédese al señor Paul E. Claris de Buenos Aires privilegio de invención para la «Fabricación de cementos [illegible]».

—Autorízase el registro de la marca «Forma general N» en favor del señor José Nicomberio.

—Mensaje a la H. Asamblea General, dando cuenta de las resoluciones adoptadas en ejecución de la ley de subsistencias.

—Autorízase a la Defensa Agrícola para instalar un laboratorio de Semillas en la Inspección de Zona de Paysandú.

—Autorízase a la Legación Británica para exportar 150 fardos de arpillera.

—Pásase al Secretario de Consulado señor Horacio Quiroga, Secretario de Legación en Francia doctor Pedro José Pirán.

Además se nombraron Jefe de Sección del Ministerio de Relaciones Exteriores al oficial de sección señor Antonio J. Romeu, oficial de sección al Auxiliar 1.o Juan A. Caro, Auxiliar al 2.o Lúcas A. Fialho, 2.o al 3.o señor Oscar S. Fialho y Auxiliar 3.o al señor Armando Duranoni, oficial de sección al Auxiliar Juan J. Nasso, Auxiliar 1.o al 2.o Juan Martini, 2.o Auxiliar al señor Roberto Mackenhen y Auxiliar de la Oficina de Exposiciones al señor Juan L. Bengoa.

EL CONSEJO D. DE LA ESCUELA S. DE COMERCIO

Ha presentado renuncia del cargo de miembro del Consejo Directivo de la Escuela Superior de Comercio, el contador público señor Alfredo J. Bayeto.

Carretera de Colonia a San José

El Ministerio de Obras Públicas, estudia el trazado general y proyecto sobre construcción del trozo de carretera, confeccionados por la Dirección de Vialidad, y que ha unir los departamentos de Colonia y San José.

Liga de Damas C. del Uruguay

Invitación

El Consejo Superior de la Liga de Damas Católicas del Uruguay, se hace un honor en invitar a las Presidentas de las distintas Congregaciones y Asociaciones femeninas católicas de la capital, para una reunión que a pedido del Ilmo. Mons. Johannemann y presidida por él se realizará el próximo lunes 5 del corriente, a las 3 p. m., en su sala de sesiones Cerrito 475, para tratar de un asunto de gran trascendencia. Se recomienda puntual asistencia. —La Secretaría.

Commemoración del 1.o de Mayo

El mitin obrero

INCIDENTE SANGRIENTO

En general, fuera del lamentable incidente ocurrido en las calles Uruguay y Magallanes, la conmemoración de la fecha proletaria se realizó en el mayor orden, pese a los augurios de tumultos que los eternos alarmistas de la víspera se encargaron de propalar, para intranquilidad de algunos y solaz de los que desean que ocurran hechos importantes, para que el comentario en la rueda del café no falte, con el aditamento de una intervención en los sucesos, que siempre se encargan de adjudicarse preferentemente.

EL MITIN DE LA TARDE

El extraordinario despliegue policial a la hora en que debía realizarse el mitin de los obreros, hizo que los organizadores del mismo resolviesen que éste se realizase por la vereda, llevando sus estandartes, lemas y banderas, dejando la calzada libre a la autoridad, recorriendo así el trayecto señalado de antemano hasta la Plaza Independencia. La columna obrera era de las más numerosas que hemos visto desfilar, y salvo contadas excepciones en todo momento dió prueba de una cultura que nos place constatar. Durante el trayecto se vivó al socialismo, a la anarquía y al proletariado, cantándose la Marsellesa y el Himno de los Trabajadores. Llegada la columna a la Plaza Independencia, se improvisaron varias tribunas, de donde los oradores dirigieron la palabra a los obreros. Terminada la parte oratoria la manifestación se disolvió ya entrada la noche en el mayor orden.

LA CONFERENCIA SOCIALISTA

En los salones de la Sociedad Francesa se realizó de noche, la conferencia organizada por el Partido Socialista, conmemorando la fecha de los trabajadores. En este acto hablaron varios oradores. El despliegue policial también fué extraordinario.

Al venir hacia el centro una columna de obreros, se produjo un incidente sangriento con elementos de la policía de la 5.a, resultando difícil establecer quienes fueron los verdaderos culpables.

La versión policial, manifiesta que una columna de obreros que venía recorriendo por la calle Uruguay con dirección al centro, a la que acompañaba el oficial inspector de la seccional 5.a, Antonio Bidondo y varios guardias civiles, al llegar a la esquina de Magallanes apedreó un tranvía de la Transatlántica del recorrido núm. 12. Al querer intervenir el agente Zoilo Rodríguez fué agredido por varios individuos entre ellos uno que llevaba una bandera. El oficial Bidondo visto el mal trance en que se hallaba su subalterno acudió en su ayuda, siendo herido en esas circunstancias por uno de los del grupo, que le descerrajó dos tiros, los que hicieron blanco en el pecho y en la región abdominal. El oficial Bidondo fué remitido al Hospital Maciel, después de haber sido curado por el doctor Puyol, habiendo sido visitado en ese establecimiento por el Presidente de la República, doctor Brum, el que se interesó por el estado del funcionario policial, habiendo recomendado se le prodiguen toda clase de cuidados.

Después del tumulto que los disparos de arma de fuego provocaron, pues parece que se hicieron varios, se pudo constatar que también se hallaban heridos en un pie los agentes Aquilino Silva y Zoilo Rodríguez y el obrero Juan Andrelli en el brazo derecho, el que fué aprehendido por el comisario Platero.

LA HUELGA DE CHAUFFEURS

El gremio de chauffeurs, como protesta contra la Oficina del Tráfico, que según éstos, retira por faltas leves la libreta durante 24 horas, aprovechando la fecha obrera declararon el paro.

La falta de autos, además de los trastornos que causó quitó bastante animación a la ciudad.

Ayer los chauffeurs volvieron al trabajo.

Administrativas

En la Dirección de Impuestos

El Ministro de Hacienda, doctor Vecino, propondrá al Consejo, en el primer acuerdo, al señor De los Campos, antiguo empleado de la Dirección de Impuestos Directos, para el cargo de Agente Fiscal de 2.a clase.

Jefe de Policía de gira

El Jefe de Policía del departamento de Flores, señor Santiago Grezzi, ha comunicado al Ministerio del Interior que ha salido en gira por las secciones policiales de aquel departamento.

Empréstito Municipal

La Intendencia Municipal del departamento de la Colonia ha solicitado autorización para poder efectuar con el Banco de la República un empréstito por $ 20.000, destinados a la construcción de obras de carreteras y puentes.

NOMBRAMIENTOS CONSULARES

Por el Ministerio de Relaciones Exteriores se dictaron ayer los siguientes nombramientos consulares:

Cónsul de 1.a clase al de 2.a Diego J. Sanguinetti Saenz. Cónsul de distrito de 3.a clase señor Rafael Sienra, Cónsul de 2.a clase al Cónsul honorario en Santos señor Francisco J. Castro; Cónsul de distrito de 2.a

Pascual Hnos.

264, San Martín, 264 - BUENOS AIRES

Por 100 $ uruguayos oro
Pagamos 262.50 $ argentinos

712-My.137.10.14.17.21.24.28.30.

ACTIVIDADES PARTIDARIAS

CLUB NACIONALISTA NEPOMUCENO SARAVIA

Tuvieron lugar el jueves 1.o en el Club "Nepomuceno Saravia" las elecciones de nueva Comisiones Directiva y Fiscal.

Esta ha quedado constituída en la siguiente forma:

Presidente: don Luis Azorín Gómez, vicepresidente: don Everardo Cobo, tesorero: don Antonio R. García, secretarios: don Pablo Piedra Cueva (hijo) y Rafael Barcola Schiaffino, vocales: Alfredo José Azorín Gómez y Antonio Machiver.

Comisión fiscal: diputado Carlos M. Juanicó, don Luis Piedra Cueva, y don Luis F. Méndez.

Esta comisión se reune esta noche en el nuevo local, Soriano 1746 a fin de tomar posesión.

La Ruleta en Abril

SU PRODUCIDO

Según el balance elevado por la Administración del Casino del Parque Hotel, el producido de las salas de juego durante el mes de Abril pado. es como sigue: Ruleta: ganancia $ 53.625.00. Bacará $ 15.000.00. Entradas $ 10.207.00. Total de ganancias $ 78.930.00.

Desde Buenos Aires

Un día tranquilo, sin incidentes

Lo que dice nuestro corresponsal

Buenos Aires, Mayo 1.o—A EL SIGLO.

LA MANIFESTACION

Poco después de mediodía las calles centrales han empezado a adquirir gran animación, con motivo del mitin obrero que debe realizarse esta tarde. Las distintas agrupaciones gremiales concurren en formación, con sus respectivas banderas y carteles, a los lugares que les han sido designados de antemano.

Más tarde la manifestación se realizaba en perfecto orden. Calculo en cien mil las personas que formaron en las columnas. Estas eran cinco y todas convergieron, a la misma hora, hacia la Plaza del Congreso, punto de reunión. Esas cinco columnas procedían de los barrios siguientes: Boca y Barraca, Avenida Seanz y Tradil, Rivadavia y Centenario, Chacarita y Palermo, Belgrano y Villa Urquiza. Encabezaban la columna los miembros del Comité Ejecutivo Socialista, los delegados al Congreso Sudamericano organizado por el Centro Feminista y los leaders de los centros obreros. Un cartel ostentaba la siguiente inscripción: "Queremos la Sociedad de las Naciones".

EL DESFILE

Siempre en orden perfecto, la columna recorrió el trayecto que se había señalado. Los manifestantes iban cantando "La Marsellaise" y el "Himno de los Trabajadores". Presencié el desfile desde la Avenida de Mayo y calle Talcahuano. Ese desfile duró allí muy cerca de una hora. El conjunto era imponente y en medio de millares y millares de cabezas se destacaban, dando una interesante nota de colorido, los cientos de banderas y letreros alusivos a la conmemoración y a las aspiraciones de los manifestantes. No tengo conocimiento de que en todo el trayecto se haya producido un solo incidente de importancia.

LLUVIA Y DESBANDE

El cielo se mantuvo encapotado desde la mañana, amenazando lluvia. Al llegar la cabeza de la columna a la esquina de Santa Fé comenzó a llover torrencialmente. La mayor parte de la columna se desbandó entonces, pero rehecha en parte prosiguió la marcha hasta la plaza San Martín. Allí los manifestantes rodearon la tribuna para escuchar a los oradores designados de antemano.

LOS DISCURSOS

Los oradores hablaron en el siguiente orden: primero los representantes socialistas Bravo y Dickmann; le siguieron el delegado uruguayo Mibelli, el de Perú, señor Roca, los señores Spinetto y Valle Ibarlucea; el delegado del Perú, señor Valdez; el de Chile, señor Rico; el del Paraguay, señor Recalde Milssi; los señores Jiménez y M. Becino y los otros delegados del Uruguay, Chile y Perú, señores doctor Frugoni, González y Tuero. Todos ellos fueron aclamados por el auditorio.

BUENOS AIRES POR LA NOCHE

Una vez terminada la parte oratoria la columna se disolvió con todo orden. Por la noche siguió lloviendo. Las calles son recorridas por camiones llevando a miembros de la Liga Patriótica y por patrullas de seguridad y de los regimientos de caballería. La ciudad continúa en plena paralización.

EN BALCARCE

ENCUENTRO SANGRIENTO

Los despachos que llegan procedentes del interior de la república consignan que se han realizado manifestaciones obreras sin que hayan ocurrido sucesos de importancia. Tan solo en Balcarce la policía disolvió una manifestación anarquista, cambiándose con ese motivo varios tiros entre manifestantes y autoridades. Agregan esos despachos que hay que lamentar bajas por ambas partes.

LOS TEATROS

Anoche y hoy no funcionaron los teatros San Martín, de la Comedia, de Mayo y de la Avenida. Mañana reabrirán sus puertas. En cambio muchos biógrafos de los barrios aparecieron funcionaron anoche.—Enviado especial.

LOS PELUQUEROS

Buenos Aires, 2—Se ha llegado a un arreglo entre los patrones y los obreros peluqueros, con el horario de ocho horas y la suspensión de propinas.

Los sueldos de los oficiales serán de 90, 80 y 70 pesos para las tres categorías y el 25 por ciento sobre el producto del trabajo individual.

La huelga de la casa Gath y Chaves continúa sin arreglo.

LOS COMICOS EN HUELGA?

Buenos Aires, 2.—Los artistas de los teatros de esta capital resolvieron declararse en huelga.

Probablemente esta noche no habrá función en ningún teatro.

EL MITIN MAXIMALISTA

Buenos Aires, 2—El próximo domingo realizaráse el mitin maximalista de elementos afiliados al Partido Socialista Internacional y de la Federación del quinto Congreso. Son los elementos de acción, los que pregonan los medios violentos. La población no ha recuperado la calma aún después del orden del mitin de ayer. Un extraño espíritu de sobresalto reina en todas las esferas.—Corresponsal.

La Fiscalía de Soriano

Su acefalía

Con motivo del traslado del doctor Carlos Bittamiglio Buquet para ejercer idénticas funciones en el departamento de Cerro Largo, ha quedado vacante la Fiscalía de Soriano, que se ha encargado interinamente al Fiscal de San José, doctor Alejandro Lagarmilla.

Para ocupar el cargo vacante figuran varios candidatos, contando con mayores probabilidades de éxito un joven abogado egresado recientemente de las aulas.

El coronel Arturo Olave

Llegó de la Villa de Melo el coronel Dr. Arturo Olave. Permanecerá varios días en la capital.

El doctor Fernández Enciso

SU ESTADO DE SALUD

Hállase en delicado estado de salud el jefe del servicio médico militar Dr. Francisco Fernández Enciso.

Del doctor Raúl Baethgen

A propósito del homenaje a Rodó

Nuestro distinguido compatriota el doctor Raúl E. Baethgen debía intervenir en el homenaje que los maestros de Montevideo ofrecen hoy a la memoria de Rodó. La siguiente carta, que explica por qué no le es posible realizar su propósito, y exteriorizar con sentir loable y patriótica del ilustrado ciudadano sobre esta clase de consagraciones, tan justos como necesarios.

Presidente del Comité de Maestros de Homenaje a Rodó, señorita Angela Pérez. — De mi consideración: A pesar mío, no puedo asistir hoy al acto que el Comité de Maestros—que usted preside—celebra con oportunidad del segundo aniversario del fallecimiento de Rodó. Tareas absorventes, que ustedes conocen, y que por su naturaleza misma son de muy difícil aplazamiento, me impiden intervenir, como lo había prometido, en el homenaje que esta tarde tiene lugar y que ha de ser uno de los más expresivos y resonantes homenajes con el que el Magisterio —cuyas singulares virtudes me mueven honda simpatía y muy noble vinculación—se apercibe para evocar, en limpia devoción de idealidades, la sombra de Rodó.

De otra manera, yo estaría ahí, con ustedes sí, desentendido un poco de mis apremios me hubiera sido posible ordenar ideas con alguna calma. Y lo habría hecho con toda la fuerza de mi sinceridad por el doble motivo de rendir tributo a una figura de selección, formidable y augusta, y a la vez, por el optimismo patriótico, que se afirma y se ensancha, al ver que los maestros extienden prestigiosamente sus cátedras y agitan con desinterés el ambiente en torno al muerto ilustre y a la obra, inmortal por definitiva.

Siempre he pensado que muchas personalidades que actuaron antes en el país, cada una en su plano de acción, conforme a sus modalidades y sus épocas están dolorosamente olvidadas, acaso hasta ignoradas por las generaciones nuevas. Esperemos que el acto de hoy inicie un bello movimiento encauzado a exaltar, con ánimo de muy sereno patriotismo y juiciosa apreciación, las justas consagraciones y renovada consagraciones viejas y justas. Ustedes realizarían obra del más alto patriotismo, de muy extensas proyecciones.

Por esto mismo yo los exhorto—como también lo hará, seguramente, mi ilustrado amigo el doctor Frugoni, cuya palabra brillante glosará a Rodó—a que los maestros se dispongan a perseverar en el propósito que los congrega hoy, prolongado prestigiosa y bizarramente la función escolar con las prédicas ecuánimes y ponderadas—sin ofuscaciones y sin extremos—con lo que serviríamos, en uno de sus mejores y más eficaces aspectos, el interés superior y permanente de la República.

Ruégole, pues, quiera excusar mi inasistencia por lo que expuse antes y con este apresuramiento inevitable con que tengo que escribir todas las cosas.

Saludo a usted y por su intermedio al Comité de Homenaje con las seguridades de mi atenta consideración.—R. E. Baethgen.

BIBLIOGRAFIA

Algues—Con este título, ha publicado el señor H Nadal y Mallol una serie de trabajos en prosa muy interesantes. Se trata de una intelectual catalán que, desde Buenos Aires, ha evocado las poéticas costas nativas. Su labor tiene, junto al encanto de lo real, el ensueño de lo recordado. Como todos los escritores modernos, que en Cataluña surgen con inusitado brío, el lenguaje de Nadal Mallol es breve y enérgico. Algunas de sus escenas, con la fuerza de la evocación, surgen como sorprendidas en un aguafuerte. Los tipos de "Algues", nos traen a la memoria esos hombres musculosos que hemos conocido en los mejores dibujos de Pascual Monturiol, esos dibujos admirables de quien ha convivido con los rudos pobladores de las costas de Barcelona.

Higiene y Salud—El número de esta revista hace propaganda científica y deportiva, conteniendo artículos de los doctores Arrarte, Berriez, Legnani y otros higienistas de renombre.

Los trenvías

ADQUISICION POR EL ESTADO

Cabe asegurar que el gobierno estudia la adquisición de las líneas y material rodante de la empresa tranviaria "La Comercial" en estos momentos. La noticia dada y desmentida otras veces, ahora es rigurosamente exacta.

POLICIA

UNA AGRESION INJUSTIFICADA
Prisión del agresor

La 8.a sección de policía remitió al Departamento Central a Ramón Becerra, que resultó ser el heridor de Camilo González, hecho ocurrido en la madrugada del 1.o del corriente, frente al número 2158 de la calle Cuñapirú.

Este suceso aconteció de la siguiente forma: Camilo González marchaba tranquilamente en dirección a su domicilio cuando se encontró con Becerra, quién dice el primero no conoce,—y después de un cambio de palabras, desenfundó un revólver este último e hizo fuego.

González recibió un balazo en la ingle derecha de carácter grave.

Parece que entre Becerra y González no existían disgustos de ninguna índole y que ni siquiera se conocían.

EL OFICIAL INSPECTOR BIDONDO

Sigue siendo muy grave el estado del oficial inspector de la 5.a sección, señor Antonio Bidondo, herido en el incidente sangriento ocurrido entre los obreros y la policía en la calle Magallanes y Uruguay, durante la manifestación del 1.o de Mayo.

UNA DETENCION

Manuel Barreiro, se expresaba ayer de tarde en términos incorrectos contra el ejército y la policía en un café. En ese momento penetró en el comercio el teniente Juan R. Rivas y como Barreiro insistiera en sus manifestaciones se le remitió preso a la Jefatura por pedido de Rivas.

SUICIDIOMANIA

En su domicilio, Gonzalo Ramírez 1364, se suicidó descerrajándose un tiro en la sien el señor Antonio Sotelo Romero, español, casado, de 41 años de edad.

Intervino en el hecho la comisaría 6.a

Sotelo Romero falleció instantáneamente.

—En su domicilio José L. Terra 3644, se suicidó ayer arrojándose al aljibe de la finca, la señorita Fidela Amato, uruguaya, de 37 años de edad, por motivos que se ignoran.

TREINTA PUÑALADAS

El Ministerio del Interior recibió ayer un despacho telegráfico del Jefe de Policía de Tacuarembó, dando cuenta de que en la estación Achar, el menor de 15 años de edad Isabelino Borques, hirió mortalmente a Gabino Baile infiriéndole treinta puñaladas.

La autoridad puso a dicho menor a disposición de la justicia.

América del Norte

Geografía por ELZEAR S. GIUFFRA

Profesor de la materia en la Universidad

Esta obra forma parte de la serie que el Consejo de Enseñanza Secundaria recomienda a los alumnos del curso de 1919.

En venta en esta Administración

Calle Rincón, 587

283-ab.30.

VIDA SOCIAL

CHEZ ROSPIDE-SERRAN—

La señorita Chela Rospide Serrán vió evidenciadas ayer, con motivo de la fiesta que ofreció a sus amistades, las simpatías y afectos que la rodean en esta sociedad. La reunión brindada en su elegante residencia de la calle Canelones, resultó muy animada. Asistió a ella, un núcleo escogido de gente joven que bailó animadamente e hizo los honores a un delicado "buffet". La dueña de casa, señora Serrán de Rospide, la gentil festejada, que triunfó por su elegancia, y sus señoritas hermanas, prodigaron las más finas atenciones a sus invitaciones. Participaron de tan lucida fiesta las señoritas: Alice, Meda Luisa y Blanca Rospide Serrán, Chita Avegno Illa, Josefina y Olinda Ponce de León Terrero, Blanca Rosa Olivera Gauni, Beba Montaldo De León, María Celia Regules Ffernández, Beba Capurro, Carmen Semadeni Ponce de León, Olga Villaró Braga, María Elena Riestra, Nené Couture, Beba Bica, Noel Riet Correa, Eva y María Ester Ferreira Arnays, Rosa Correa Ferreira, Celia Hira, María Esther Suárez, Celeste y Renada Santamaría, Wanda y Eva Márquez Moleiro, María Elena y Beba Zaldúa, Lerena, María Elena y María E. Miccoud Vilademoros, Julia Bonomi Costa, Zulma Márquez Ibarra, etc., etc.

Caballeros: Santiago Rospide Serrán, Ernesto Villegas Suárez, César Olivera Sala, Juan A. Reales, Alberto y Héctor Rospide, Joaquín Ponce de León Terrero, César de Arteaga Suárez, Joaquín Márquez Ibarra, Alberto Montaldo De León, Roberto Carreras Ponce De León, Eduardo Zalduondo Lerena, Octavio Conrado, José García Godoy, Manuel Pérez Gomar, J. Castani Seré, Manuel García Movano, J. Secco Illari, E. Morató, Elías y Luis Alberto Moreno, J. Aramburú González, Julio Velasco Suárez.

EXAMENES—

En el Instituto Verdi ha rendido su último examen para obtener el título de profesora de piano, la señorita Amalia Libonati Estradés. Las difíciles pruebas rendidas con esa ocasión, le hicieron merecer del tribunal examinador muchas felicitaciones.

LA FIESTA DE HOY—

La gente conocida está entusiasmada con el te danzante que esta tarde se realiza en el Parque Hotel. Como es sabido, lo organiza a beneficio de sus obras el Club Comité de Madres de la Liga U. contra el Alcoholismo institución que cuenta con todas las simpatías en esta sociedad.

El prestigio de las damas y niñas que integran la Comisión patrocinadora, constituirá a llevar a su brillante éxito.

Hoy de tarde, pues, mucho del elemento joven "chic" se reunirá en el Parque Hotel, para participar de una fiesta en extremo bonita.

SEGUNDO CONGRESO AMERICANO DEL NIÑO—

En el Salón del Ateneo tuvo lugar ayer la primera reunión de la Comisión de Honor (Comité de damas) a fin de cambiar ideas para el mayor brillo de las fiestas a verificarse durante la celebración del Congreso Americano del Niño que se efectuará en la segunda quincena de Mayo.

Concurrieron las Sras. de Williman, Amézaga, Salterain, Bosch, González, Pastori y Kayel, excusándose pero prestando su valiosa adhesión, los Srs. de Morquio, Turenne, Carril y Nery. Bajo la presidencia de los doctores Morquio y Turenne se constituyó el comité, con las señores presentes, de una manera provisoria a fin de que se fueran proyectando determinaciones tendientes al mejor lucimiento de los agasajos sociales debidos a los ilustres huéspedes que nos visitarán.

Se espera que la próxima reunión —que tendrá lugar el martes a las 6 de la tarde en el mismo local del Ateneo — congregue a mayor número de señoras por tratarse de una causa tan simpática y bienhechora como lo es cuanto se relaciona con el niño.

Se habla ya de un espléndido pic-nic y té danzante en el Prado... de un gran baile en el Parque Hotel y otras fiestas donde se luzca la sociabilidad, belleza y elegancia de nuestras compatriotas.

EMILIO MILHAS—

Falleció ayer, este respetable caballero, quién contaba con muy estrechas vinculaciones en esta capital.

Actuó con prestigio en el comercio, donde se destacó por la corrección de sus procederes.

Había constituido un hogar del cual surgió una sucesión digna que heredó de él, las más altas virtudes.

Su deceso ha sido muy lamentado y el sepelio de sus restos dió margen a una gran manifestación de duelo.

DE "ENTRE NOUS"—

El Miércoles Blanco — Se verificó el Miércoles con el mismo éxito de siempre la función a beneficio de "Entre Nous" en el Cine Rex. Entre las familias que llenaban por completo la sala del biógrafo de la Avenida pudimos anotar a las de: Vázquez Varela, Vaeza Sienra, Bove Arteaga, De León, Cordero, Bonasso Marexiano, Herran Bica, Martínez Arboleya, Díaz Larriera, Pendola Solari, Machado Ayala, Vanrell Ramoss, Perey Marexiano, Vega, Garzón, Magariños, Mayer.

BODAS—

El señor Eduardo Stanham ha visitado oficialmente a la señorita Alicia E. Pratt.

—El 5 del corriente contraerá enlace la señorita María Carlota Sanguinetti con el escribano señor Miguel P. Lanata.

En el acto civil, que se realizará en la mayor intimidad, serán testigos por parte de la novia los señores Ricardo y Eduardo Sanguinetti y Pedro Monti y los señores doctor Juan Antonio Méndez del Marco, Eugenio Martínez Thedy y Alfredo Guarnaschelli por parte del novio. La ceremonia religiosa, que se efectuará en la Iglesia de la Inmaculada Concepción (Vascos), será apadrinada por la señora madre de la novia Petrona Vega de Sanguinetti y el señor Emilio Sanguinetti, hermano de la desposada.

—En breve contraerá enlace en Gualeguay, provincia de Entre Ríos, nuestro compatriota don José Amado con la señorita Josefina Margarita Grieco Casalá.

—La señora Manuela T. de Despouy, ha solicitado a la señora J. L. de Sheppard la mano de su señorita hija Ema para su hijo Oscar. La nueva pareja ha recibido innumerables felicitaciones.

—Para el 21 del corriente ha sido fijada la boda de la Sta. Estrella Enríquez con el joven Jorgelino Xavier.

—Ha sido solicitada la mano de la Sta. Teresita Giordano por el joven Manuel Moure.

FIESTAS Y REUNIONES—

Una nota social lucida, fué el Tne con que sus compañeras de "L'Union Jeanne d'Arc" despidieron a la señora Margarita Danrée de González con motivo de su próximo viaje a Europa. Fué este un homenaje merecido, pues la señora de González, durante su actuación como Tesorera en esa institución, ha prestado muchos servicios a las obras benéficas que aquella persigue. Asistió a la fiesta un núcleo de distinguidas damas y niñas.

—La señorita M. Consuelo Gallardo Echavarría se vió ayer muy agasajada por sus amigas con motivo de ser su cumpleaños.

—Esta tarde, el señor Antonio Rubio Balparda y su esposa la señora Elena Mullin, ofrecen, en su lujosa residencia de la calle Paysandú una interesante reunión.

VIAJEROS—

De regreso de San José donde pasaron semana santa, se ausentan a Buenos Aires los esposos Guerra-Maggiolo.

—Llegó de Florida el señor Francisco Piñeyro Carve.

—Partió para Río Negro el señor Mario Leguizamón.

—Llegó de Cerro Largo el señor Orestes Etcheverry.

—Partió para Florida el señor Santiago Uriostr.

—Llegaron de Maldonado los señores Julio V. Bastos, Miguel Sanuni y Hector L. Rivas.

ENFERMOS—

Ha dejado ya el lecho la señora Aura Mullin de González Capurro.

—Se encuentra enferma la señorita Florencia Servetti.

—Sigue siendo delicado el estado de salud el señor Juan Carlos Méndez.

—Restablecido el señor Manuel Stella.

—Continúa en el mismo estado el señor Alejandro B. Larriera.

—Algo enferma la señora Beba y Ofelia Riet Correa Rodríguez.

—Continúa enferma la señora Ramona Torres de Agarbado.

HUELGA DE ARTISTAS—

BUENOS AIRES, 2—El personal y artistas de los teatros San Martín, Comedia, Mayo y Avenida se han declarado en huelga, por no habérseles aceptado el pliego de condiciones moderado que presentaron oportunamente.

EN LA LIRA—Beneficio a Oxilia—

Ha sido fijada la noche del 9 del corriente para la celebración del concierto a beneficio de la esposa e hijos de nuestro compatriota el eminente tenor José Oxilia. Prestarán su concurso a este acto la señora Julieta Muró de Lacarte y el señor Julio López Wedekind. El programa preparado para ese acto es el siguiente:

1.a parte—Sarasate: a) op. 26, Spanische Tange N.o 7; Godard: Berceuse de Jocelyn para violín por el señor Juan Fabbri; Rotoli: Romanza "La mia sposa sará la mia bandiera", por el barítono Julio López Wedekind; Chopin: Ballade op. 23 para piano por la señorita Ernestina Fabbri; Gounod: Romanza de las joyas de la ópera "Fausto" para soprano, por la señora Julieta Muró de Lacarte; Massenet: Romanza "Sogno" de la ópera "Manon" para tenor por el señor L. Barbieri; Mascagni: Siciliana de la ópera "Cavallería Rusticana" por el niño de 8 años Marx Oxilia; Verdi: Gran Aria de la ópera "Traviata" para soprano por la señora A. S. de Massolo.

2.a parte — Campagnoli: Romanza para violoncello por el señor Juan Addiego; Thomas: Brindis de la ópera "Amleto" por el señor Julio López Wedekind; Puccini: Aria de la ópera "Manón" por la señora Amada S. de Massolo; Donizetti: "Favorita" Spirto gentil, por el niño Marx Oxilia; Thomas: Romanza de la ópera "Mignon" por el señor L. Barbieri; Albeniz: "Cadiz" para piano por la señorita Ernestina Fabbri; Verdi: Romanza de la ópera "Forza del Destino" por la señora Julieta Muró de Lacarte.

POLITEAMA—El estreno de anoche—

Fausto, es, sin duda uno de los autores rioplatenses más festejados. Su estilo personal, alegre, chispeante, le ha creado un merecido prestigio. De ahí, que toda obra que brote de su pluma, se espere con interés. Anoche, con motivo del estreno de la pieza "Guasonsito en viaje" pudo comprobarse el apreciado coleza el gran prestigio de su firma en esta capital. La obra estrenada anoche había provocado un interés poco común en el público, no diremos ya, del que sustenta el teatro por horas, sino de todos los que se interesan por las novedades teatrales. Es así como las localidades se agotaron desde temprano, haciendo entre los asistentes elementos de todas clases sociales. «Guasonsito» gustó, desde el primer cuadro, lo que parece algo reservado, consiguiendo reír y aplaudir, sin mezquinar sus demostraciones de aprobación. Los episodios del cruce... se suceden en una larga serie matizados por una buena cantidad de chistes, dentro de ritmo y mucho buen humor. El cuadro más bonito y de mayor fuerza cómica. El público lo consagró con insistentes aplausos. El desarrollo de los restantes fueron otros tantos éxitos para el feliz autor. Tiempo hacía que no se producía una revista que mantuviera el interés hasta el final, sin el menor decaimiento. El segundo cuadro posee algo de oratoria que sobra. Cortándole una parte de ella resultaría más agradable. Es este un pequeño defecto que puede subsanarse fácilmente. El cuadro final, fué festejadísimo por la gracia con que está concebido. La obra fué bien presentada y correctamente interpretada.

COMERCIANTES

Tengan en cuenta que EL TELEGRAFO, es el único diario que sale los Domingos y días de fiesta. Aprovechen los grandes tirajes de este diario para hacer la propaganda de sus artículos de venta.

NECROLOGICAS—

Carolina G. de Genassi—Fueron conducidos a la última morada los restos de la virtuosa señora Carolina Galli de Genassi. Al sepelio asistió numerosa concurrencia, demostración sincera del aprecio en que se le tenía.

Carolina G. de Capurro—El sepelio de sus restos fué una exteriorización del justo dolor que su deceso ha producido en el vasto núcleo de sus relaciones.

Elisa Chiappe de Pío—Mucho sentimiento ha causado el deceso de esta respetable dama a quien adornaban las más bellas cualidades.

Antonio Cotelo Romero—En el cementerio del Buceo fueron sepultados sus restos ante numerosa concurrencia. El extinto gozaba de alta consideración.

Clara Pérez—Ayer a las 4 p. m. fueron sepultados sus restos, acto que dió margen a una gran manifestación de condolencia.

PRIM ACEITE FINO DE OLIVA

TEATROS

PROGRAMAS DE HOY—

SOLIS—Compañía de comedia española. "Barrer para adentro" y "El hombre niño".

URQUIZA—Compañía lírica italiana Alfredo Padovani. "Il Trovatore".

POLITEAMA—Compañía de sainetes criollos. 1.a sección, "El hombre de casa"; 2.a, "El boliche de Don Nicola"; 3.a, "Guasonsito en viaje".

18 DE JULIO — Compañía Nacional Podestá Hnos. "La piedra de escándalo" y "La chacra de Don Lorenzo".

CATALUNYA — Compañía de atracciones Chefalo-Palermo. Novedades todas las noches.

CIRCO AMERICA — Calle Paraguay esquina Mercedes. Función todas las noches.

LA COMEDIA — Compañía Nacional de dramas y comedias.

CASINO—Compañía de variedades.

ROYAL—Compañía de variedades.

SOLIS—

No es, sin duda, "El genio alegre" la comedia más apropiada para la señora Olona, quién con todo su talento, no puede evitar los contrastes de su físico. Creemos que esta exquisita intérprete debiera anular de su repertorio ciertas obras, que aun cuando ella presenta correctísimamente, no convencen a nadie. Esta noche se repite el drama de Acosta y Lara "El hombre niño". Mañana en matinée, "Rosas de Otoño" y por la noche "La garra".

URQUIZA—

El cronista no asistió anoche a la representación de "Il barbiere di Siviglia". Ignoramos pues, lo que allí ocurrió. Para esta noche se anuncia la repetición de "Il Trovatore", la obra que con mayor éxito ha representado la Compañía Padovani.

La escasez de espacio nos impide ser más extensos. Hoy se repite la sección.

CATALUNYA—

Chéfalo ha sido bien recibido. Sus primeros espectáculos atrajeron suficiente concurrencia como para augurarle una temporada larga. La tonadillera Otilia García es una de las tantas que por docenas figuran en los varietés. En cuanto a la consorte de Chéfalo, la señora Palermo, hizo exhibición de trajes y decorados. Un espectáculo, en conjunto, que logra distraer.

18 DE JULIO—

Celebrando la 20.a representación de "La chacra de Don Lorenzo", se realiza hoy una función extraordinaria. Habrá algunos números a cargo de determinados elementos de la Compañía. En los primeros días de la semana entrante se dará por terminada la temporada.

ROYAL—

La Oncina, una de las tonadilleras que con mayor éxito han logrado interesar al público de variedades, ha sido incorporada al programa de ese teatro. Repetidas veces hemos hecho su elogio, por lo que solo nos concretamos a recomendarla a los que aun no la conocen. Darwin continúa solazando a la concurrencia, manteniendo el éxito en los dominios de Visconti conjuntamente con Frosso, La Pasquini y Molly Bell.

CASINO—

Como el secretario de propaganda del señor Pascale no nos visita desde hace algunos días, nos vemos impedidos de conocer cuáles son los elementos que con tanta insistencia suele elogiar.

Deportes y deportistas

FOOTBALL

POR EL CAMPEONATO «LEON PEYROU»

Peñarol 2; Wanderers 2

Como estaba anunciado se efectuó el domingo en el Parque de los Aliados, el match correspondiente al Campeonato León Payrou, que debían dirimir las primeras escuadras de Peñarol y Wanderers.

Apesar de ser el único encuentro que había fijado la Asociación, un público poco numeroso concurrió al field oficial. Apenas si dos millares de aficionados, circundaban el campo de juego cuando el árbitro señor Scoteguazza, ordenaba el aliste de los equipos constituidos así:

Wanderers—Piazza; Anzuberro y Rébori; Flores, Parravicini y Chiessa; Bastos, Gallizio, Landeira, Casanello y Vinela.

Peñarol — Soria; Pons y Granja; Nappias, Delacroix, y Ruetta, Gesuele, Amato, Loys, Mancini y Campolo.

A las 3 y 25 se inició el encuentro. Favorecido Peñarol por el sorteo de práctica tocó a Wanderers mover la ball.

Las primeras jugadas acusaron indecisión en las líneas de ambos rivales. Se cobró offside a Gesuele y foul de Amato a Chiessa, rematando Mancini desviado, un buen centro de Campolo. Una salvada de Pons, en las proximidades de Soria, conjuró una situación apremiante para su bando.

En esta forma quedó entablada la lucha, sin que ninguno de los dos bandos consiguiera imponer superioridades definidas.

Recién a los 8 minutos anotamos la primera jugada que obligó palmas. Una excelente jugada de Gesuele fué rematada con un ceñido centro que obligó a fondo a la zaga bohemia. El heading final de Mancini, careció de dirección.

Pasados los 10 minutos el juez cobró foul de Gesuele y Granja, sin resultado apreciable.

En general el lance que hasta entonces no había mostrado superioridad en ninguno de los dos bandos, mostró de parte de los bohemios mayor acometividad. Por esta circunstancia el equipo aurinegro en sus líneas defensivas fué sometido a ardua tarea ya que el quinteto adversario mantenía la iniciativa en forma por demás sistemática. Y además la línea delantera de Peñarol, carente de un director eficaz, desarticulada, sin la homogeneidad precisa poco podía hacer, siendo sus avances fruto de la iniciativa personal más que de la colaboración de todos los hombres de la línea.

En estas circunstancias a los 25 minutos de juego un tiro largo de Mancini reclamó a Piazza quien perdió por un instante el control de la pelota, casi sobre la goal line. Empero reaccionó a tiempo alejando el peligro, cuando el público aclamaba el tanto que parecía conquistado.

De inmediato los bohemios trasportaron el juego a campo de Peñarol convirtiendo Vinela un tanto que el juez anuló perfectamente por offside.

Luego de estas incidencias el juego recobró su normalidad, equilibrándose la jornada. Por otra parte no había acometividad ni resolución, lo que restaba interés al partido, que a esta altura se hizo monótono en grado sumo.

Cuarenta minutos de juego habían transcurrido cuando Bastos remató una veloz corrida con un fuerte tiro que salvó Soria a duras penas. Se produjo un scrimage a pocos pasos del arco de Peñarol, incurriendo Landeira en off-side.

De inmediato Peñarol devolvía la visita por la derecha. El centro de Gesuele obligó a Piazza, quien hostigado no pudo alejar. Hubo un confuso scrimage, varios hombres por el suelo y un hands contra Peñarol que conjuró una situación por demás desfavorable a la gente de Belvedere.

Poco después, el silbato del árbitro anunciaba la expiración del primer tiempo, marcando el score las cifras siguientes:

Peñarol	0
Wanderers	0

A las 4 y 20 se reanudó la brega. Y a los 3 minutos un centro de Gesuele tomó Mancini a la carrera venciendo ampliamente a Piazza.

Esta incidencia tuvo la virtud de animar el aspecto de la lucha, ya que los teams se preocuparon con mayores energías por la conquista del triunfo final.

Consecuencia de ello, fué la conquista del empate a los 12 minutos de juego. Un buen pase de Landeira permitió a Bastos cortarse para vencer a Soria con un corto tiro.

Equilibrados los términos del score ambos teams pugnaron por inclinar la victoria a su favor. Anotamos un corner cedido por Nappias y cuya sanción obligó una buena salvada de Soria. Y acto contínuo transportado el juego a campo contrario Amato conquistó el segundo goal con un fuerte tiro alto que restó chance a Piazza.

Wanderers no desmayó. Antes bien, trató de equilibrar nuevamente el resultado. Forzó un corner cedido por Soria como consecuencia de un hermoso tiro de Parravicini. Luego un avance combinado del quinteto bohemio salvó Soria en última instancia. Y a renglón seguido un hermoso tiro de Casanello y otro de Landeira salvó con gran estilo el arquero peñarolense.

Pasados unos minutos se produjo una reacción en el team de Peñarol. Flores cedió un corner que remató Mancini con tiro violento salvado por Piazza, bien que éste no pudo impedir que un rebote anidara la pelota en la red. El juez anuló el tanto por hands de Mancini, con toda justicia.

A los 39 minutos, Peñarol cedió un corner, que produjo un scrimage prolongado al que dió fin Vinela conquistando el empate para su bando.

A raíz de este tanto que fué protestado acaloradamente, se produjo una escena de pugilato en el que intervinieron varios jugadores. Campolo abandonó el field, cosa que intentaron hacer otros jugadores de Peñarol pese a los esfuerzos de Soria, Balsán y algún otro. Finalmente el público invadió el field, terminando el partido en medio de un escándalo formidable.

El match puede dividirse en dos etapas completamente distintas. Durante la primera no hubo jugadas mayormente dignas de mención. Salvo los primeros quince minutos el resto del primer tiempo transcurrió sin que los bandos extremaran esfuerzos e impusieran decisiones para dar mayor realce a una jornada que lógicamente debía ser reñida.

Los primeros 20 minutos, pertenecieron en general, al equipo de Belvedere. Con un team más homogeneo, supo sacar provecho de la circunstancia apuntada. Pero Peñarol no cedió posiciones haciendo un juego de defensa notable, mantuvo la incomunidad de su ciudadela.

El quinteto auri-negro que careció de un centreforward rápido y decidido recién a los treinta minutos comenzó a incursionar con acierto en campo de Wanderers. Ello comenzó por equilibrar la jornada, para inclinarla finalmente del lado del club decano.

Durante la etapa complementaria y a consecuencia del primer goal convertido por Peñarol, ambas entidades se preocuparon de hacer las cosas con más acierto, y en forma más ordenada. Entonces asistimos a la mejor parte de la jornada, única que logró despertar interés en los espectadores.

Primero fué Peñarol el que supo atacar con más tino. Durante 22 minutos presidió los acontecimientos en forma franca y que por un momento pareció concederle las palmas del triunfo. Luego hubo equilibrio, hasta que a consecuencia de una incidencia capital el team albi-negro impuso netamente su poderío. Fruto de ello fué el primer goal del empate y el ahínco con que los bohemios buscaron abrir brecha en las ciudadela de Soria. Peñarol entonces, ofuscado por algunos fallos del árbitro, que creyó lo perjudicaban, perdió la serenidad necesaria para hacer las cosas en forma, lo que aprovechó su ocasional adversario para presionar firmemente. Vino el segundo goal de Wanderers y ardió Troya. Lo demás es conocido y lo comentamos en suelto aparte.

En general no hubo en ninguno de los equipos superioridades manifiestas. Los esfuerzos de ambos se equivalieron, lo que hace lógicas las cifras del score.

Por Peñarol se destacaron Soria, los backs, Delacroix, Amato y Campolo. Wanderers tuvo sus puntos altos en la zaga, Parravicini y Landeira.

El juez a nuestro juicio si bien tuvo algunos errores de detalle, se comportó correctamente, dirigiendo un partido sumamente difícil con la mayor buena intención.

EL ESCANDALO DEL PARQUE DE LOS ALIADOS

"Castañas", invasión del field y otros excesos

Conquistado el empate por el equipo de Belvedere, los ánimos de la gente de Peñarol comenzaron a enardecerse. Campolo, presa de la mayor indignación, sin solicitar autorización del árbitro y perdidos completamente los estribos, se retiró del field sin que consiguieran hacerlo desistir de su propósito algunos ases del team de las Aceitas.

Parece que esa fuera la chispa inicial del incendio. Acto contínuo, atacando Wanderers, no sabemos qué causas mediaron entre Nappias y Gallizio, pero es lo cierto que éste, que corría en dirección al arco de Soria, se dió vuelta rápidamente atropellando al half-back aurinegro, con quien se trabó a golpes de puño.

En estas circunstancias Landeira intentó intervenir, encontrándose con Ruetta con quien inició un asalto de box. Finalmente Soria consiguió apartar a los pugilistas. Teniendo agarrado a Landeira, cayó Gesuele al baile propinando unos golpes al centre forward de Belvedere.

Estas fueron las primeras incidencias. Luego, de inmediato, intervino la policía y miembros de la directiva de ambos clubs, consiguiendo a duras penas contener al público que amenazaba con invadir el field.

Parecía haberse conjurado aquella situación alarmante, se había expulsado del field a Ruetta y se iba a continuar el partido con un corner contra Peñarol cuando el señor Vera Gaulard, miembro de la directiva del campeón de 1918, entró al field intimando a sus jugadores que se retiraran, desconociendo la autoridad del señor Scoteguazza. De nada valieron los esfuerzos de Balsán, Soria y otros ases de la entidad aurinegra. Los defensores de Peñarol se retiraron del field, invadiendo el público el field sin que contados policianos pudieran hacer el más mínimo esfuerzo para impedirlo.

En esta forma terminó el lance. El juez se retiró acompañado por el doctor Pollerí y Revoir sin sufrir ningún atentado. Los jugadores bajaron al subterráneo, mientras el público se retiraba lentamente comentando apasionadamente la parte final de la lucha.

Sin entrar a comentar las causas determinantes del incidente, ya que hemos oído versiones opuestas diametralmente, consideramos que de acuerdo con decisiones reglamentarias Peñarol ha perdido el match. Se retiró del field, abandonando el campo, y el reglamento es terminante al respecto.

Sin embargo el doctor Pollerí, con quien conversamos al respecto, nos manifestó que hay algunas circunstancias especiales que no caben dentro de la decisión reglamentaria y que pueden impedir la aplicación estricta de la letra de la reglamentación.

ENTRE FUTUROS COMPEONES

A. Minotel vs. Molinos a Vientos

El domingo 4 de Mayo se llevará a cabo el partido amistoso entre los teams arriba indicados, en la cancha del Club A. Lito en La Teja. Defenderán los colores del Club A. Minotel los siguientes jugadores: Luis Santo (capitán), Pedro Greco y C. Armelo Greco, Carlos Zabala, Antonio Bellini y Arturo Lemos, Salvador Greco, José M. Cabot, Walter Friling, Romeo Bianchi y Pablo Triunfo.

Olimar (4) Oriente (3)

Estos cuadros se midieron el jueves, saliendo vencedor el Olimar por el score arriba indicado. Los goals fueron hechos 3 por Palombo y 1 por Pavón. El cuadro de Olimar era el siguiente: Fernández, Pavón y Pereira, Aurie, Sasiela, Baez, Rossi, Janio, Palombo, Buzetti y Rivas.

Montevideo Racing (3) Agraciada (1)

Defendían al primero: F. Batranjani, H. M. Inla, A. Mateo, J. Esmoris, C. Elvelio, C. M. Rezzano, P. Ruiz, E. Yon, M. Meneses, M. Pérez y A. Zambra.

Actuó de referee correctamente el señor M. Cueva.

Cambio de nombre

Se comunica a los interesados que el Club de Football que hasta el presente se conoció con el nombre de "Thunder oFo-bal Club" (de Pocitos), se llamará desde hoy en adelante "Thurden Sporting Club". Este cambio se debe a que la comisión directiva del club ha resuelto organizar distintos campeonatos de atletismo.—El Secretario.

El Retiro 6.o

Desearía jugar un partido con un cuadro de su categoría como ser: Volcán, Germania, Oriente, Mascota. El cuadro del Retiro estará compuesto así:

Hierro, Scasso, Lorenzo Fernández S. Conti, Maseliano (cap.), Ocampo Menéndez, Firpo, Gradin y Conti.

Contestar a el desafío por este diario.

De elecciones

Efectuose el 13 del corriente en la vecina localidad de Pando la asamblea general de socios del Uruguay Football Club al fin de designar los miembros de la comisión directiva que han de actuar en la presente temporada, triunfando la lista titulada "Campeones de Pando" compuesta en la siguiente forma:

Presidente Carlos A. Furriel; Vice presidente, Oscar Vico; Secretario, C. Maximiliano García; Pro secretario, Miguel Moreira; Tesorero, José J. Badajón; Pro-secretario, Alberto Garcia; Vocales, Pedro Lasabe, Julio Hernandes, Máximo Lagarreta y Alcargo Sanchez.—Comision Fiscal: Alcides Giorello, Antonio Godas y Miguel Buranelle.

Entre otras resoluciones resolvióse felicitar a la comisión saliente y tomar parte en el campeonato de la Liga Departamental de Football de Canelones.

Desafío

El Salamanca F. C., desafía al 3.o de la Plaza de Deportes N.o 1, para jugar un partido amistoso el domingo 4 de Mayo en la cancha del desafiado a la hora 2 y 1/2. Contestar por este diario.

Recibimos y publicamos

Habiendo aparecido un suelto en su página deportiva dando como ganador al Club Salamanca por 3 goal a 2 en un match efectuado con el Club Bequeló, quiera que Vd. desmintiera tal resultado, porque el ganador ha sido el Club Bequeló por seis goals a tres.—Manuel Cotán.

Paraná F. C. (2) Uruguay Central (0)

El jueves 1.o de Mayo jugaron en Punta Carretas los cuadros ya mencionados saliendo vencedor el primero por el score indicado, retirándose el perdedor al finalizar el 1er. tiempo.

Defendían los colores del Paraná los siguientes jugadores: J. Elrini, V. Ayala, J. A. Maraglia, M. Jasjakis, R. Sázaro, J. Morales, J. Gasjdakis y M. González.

BOXING

RIVERO-PEREZ

Hoy sábado 3, en el ring del "Huguens Club" de Buenos Aires tendrá lugar un interesante match a diez rounds entre Julio Pérez, campeón argentino de peso pluma, y el profesional uruguayo Bernabé Rivero, suspendido actualmente por la Comisión Nacional de Educación Física.

El anuncio de este lance ha despertado entre los aficionados porteños marcado interés.

Si nuestro "pollo" responde a sus aprontes y no median circunstancias especiales, podemos estar tranquilos. De no ganar, por lo menos empata.

POR EL CAMPEONATO DE PESO PLUMA

El gran match de hoy

Según hemos anunciado, hoy en el Casino Julio C. Fernández y Fernando Villalba, los conocidos caballerescos profesionales de peso pluma, disputarán en un match de 10 rounds, con guantes de 12 gramos, el título de campeón en la categoría a que pertenecen.

Damos a continuación los performances de los adversarios en este importante match:

Julio C. Fernández—Con Rada Rossi, vencedor por k. o., en dos rounds; con Bernabé Rivero, match nulo en 10 rounds; con Roberto Lavignasse, match nulo en quince rounds; con Roberto Lavignasse (revancha), vencedor por puntos en 15 rounds; con Pedro Roa, vencedor por puntos en 10 rounds, vencedor por puntos en dos matchs, de Julio Pérez, campeón argentino; con Bernabé Rivero, vencedor por puntos en 15 rounds; vencedor por puntos en 10 rounds de Ramón Loza, vencedor por puntos de Young Leonard en 10 rounds; match nulo con Domingo Arregui, en 10 rounds.

Fernando Villalba—Campeón Nacional de peso pluma, año 1917; vencedor de Raúl Terra, por k. o. en 2 rounds; vencedor de Manuel Lestes, por puntos, en 6 rounds; vencedor de Ramón Sosto, por puntos, en 6 rounds; "sparring" con Gustavo Lenoté, 6 rounds; match sin decisión, en 6 rounds, con Juan Sotelo; match sin decisión, en 6 rounds, con Roberto Lavignasse; con Juan Camarotte, match nulo en 6 rounds; con Juan Camarotte, vencedor por puntos en 10 rounds (revancha); con Abel Adán, match nulo en 10 rounds; con Abel Adán (revancha), vencedor por puntos en 10 rounds.

BALON

EN EL PARQUE SAINT

Bajo la dirección del señor Antonio Valeta y del jurado formado por los señores Angel Macchiavello, Inocencio Pucelo, Ricieri Silveira y Luis Pozzi, llevóse a cabo el 1.o en el Parque Saint, un importante partido entre los cuadros "Higiene y Salud" y el "C. A. Uruguay Asociación". El match se desarrolló perfectamente, especialmente en el primer tiempo donde el juego se mostró más movido, equilibrado y pleno de incidencias notables. Tal es así que a los treinta minutos habían obtenido un goal cada bando; pero en el segundo tiempo "Higiene y Salud", se impuso batiendo a su adversario por 6 a 2. Los cuadros formaron así: "Higiene y Salud": M. Mazzucco; O. Miguez y J. Muniz; H. Berrutti (cap.), A. Domínguez y E. Romero; R. Astradi, M. Torres, O. Grobba, C. Pozzi y R. Flematti. "C. A. Uruguay Asociación": L. A. Langon; A. Reggiardo y T. Barlocco; J. Cuartino, A. Reyes y E. Passano; H. Bar[illegible]

ATLETISMO

HOMENAJE A BERRUTTI

Con motivo de ausentarse para Tacuarembó el atleta Héctor Berrutti, quien va a dicho departamento como director de una plaza de deportes, un grupo de amigos de dicho señor había resuelto organizar una pequeña fiesta, efectuándose ésta el domingo último en el chalet que poseen los señores G. y E. Ferrando, sito en Carrasco, y denominado "Jardín del placer".

Al descorcharse el champagne hizo uso de la palabra el joven Dota, quien hizo resaltar la persona del joven Berrutti por medio de elocuentes frases.

En nombre del obsequiado habló el joven E. Chanticler quien fué vivamente aplaudido. Entre los concurrentes G. Ferrando, E. Ferrando, D. Ferrando, L. Lemole Ottado, L. Burlan, D. Dota, E. Chanticler, E. Estrecht, Pocco (cap.), F. Crocce, J. Pizzano, C. Moreira y R. Orueta.

TURISMO

EXCURSION AL PUEBLO SANTIAGO VAZQUEZ

La excursión que el Touring Club Uruguayo organiza para el domingo 11 del corriente al pueblo Santiago Vázquez (Barra Santa Lucía), congregará, sin duda alguna, un considerable número de socios y socias entusiastas a esta clase de paseos tan alegres, y más teniendo en cuenta que él se realiza en honor de un distinguido socio, el señor Alberto Sciarra que se aleja del país para fijar su residencia en Italia.

El señor Sciarra ha sido un colaborador eficiente y un digno propagandista de la institución, que ha sabido captarse las simpatías de todos sus consocios.

El libro de adherentes se encuentra abierto en la secretaría, 18 de Julio 1484, todos los días hábiles de 2 a 5 de la tarde.

SKATING

CIRCULO DE SKATING

Dentro de pocos días se iniciará la temporada de patín, lo cual dá lugar a que la Comisión de Deportes del Círculo de Skating no escatime esfuerzos a fin de conseguir la mayor organización de los concursos internos que brevemente iniciará. Gran número de patinadores ingresados últimamente han engrosado la filas de los defensores del Círculo de Skating, quienes, juntos con los campeones y recordmen que contaba ya, lo ponen a la vanguardia de los clubs más fuertes de nuestro país.

Hoy viernes se reune la Comisión de Deportes, para cuya sesión quedan citados los señores Lanzie, Rivera, Bartolo, Kramer, Lapido, Iglesias, Eliez, Salort y las señoritas que integran la comisión: Fanny Rosés, Azueda Núñez y Rudelinda Curto Lamadrid, en el local de la Comisión Nacional de Educación Física, a las 21 horas.

Universitarias

Consejo de Enseñanza Secundaria

El miércoles último, el Ministerio de Instrucción Pública, comunicó al Rector de la Universidad, que el Consejo Nacional de Administración, ha aprobado la propuesta formulada por el Consejo Central Universitario a favor de los doctores Agustín A. Musso y Roberto Berro y señor Eduardo Ferreira, para integrar el Consejo de la Sección de Enseñanza Secundaria Preparatoria, por el plazo que fija la ley.

Estudiantes de Química Industrial

Se cita a los estudiantes de Química Industrial para la reunion que tendrá lugar el 4 del corriente a las 10 en el local de la calle Convención 1137 para tratar lo siguiente: Nombramiento de delegado para el Centro Ariel.—El Secretario.

Calentadores para Baño ORLANDO

No necesitan instalación ni cañerías (para la ciudad y campaña).

Exposición y venta

Yí 1377 entre 18 Julio y Colonia

3375-mls. y sbs.

COMPLETO SURTIDO DE:

Camas de Hierro y Bronce

Garantidas de Fabricación Inglesa

A PRECIOS LOS MAS BAJOS

MAPLE

San José 882 - Montevideo

440-mls yab.pte.

SE VENDEN

Tres hermosas Propiedades

Una casa para comercio que consta de un salón a la esquina, diez piezas, cinco de ellas con piso de tabla, zaguán, cocina, dos baranoas, pozo de aguas dulce, dos depósitos, uno con piso de tabla, dos parrales, tres grandes galpones, pararayos, quinta de naranjos y demás árboles frutales cercada de alambre tejido y nuevas plantaciones de eucaliptus; comodidades inmejorables para comercio y familia.

El terreno consta de 26 hectáreas 3.045 metros, alambrado de 7 hilos y dividida en chacra y potrero con una población, nueva a los fondos, monte de mimbres, aguadas permanentes y tierras negras y mezcla. Precio $ 10.000.

SE VENDEN LAS EXISTENCIAS DE LA MISMA CASA

Una propiedad que consta de 38 hectáreas, 8.158 metros, aguadas permanentes, tierras negras y mezcla, un gran monte de 3 hectáreas, todo alambrado y dividida en chacra y potrero, tiene dos poblaciones en buen estado, galpón, quinta de árboles frutales y plantación de eucaliptus. Precio $ 6.000.00.

Otra propiedad que consta de 18 hectáreas, aguadas permanentes, tierras negras y mezcla, monte de mimbres, alambrada y dividida en chacra y potrero; población nueva que consta de 3 piezas, una de ley para carnicería, embaldosada, piso y pared, un galpón, cocina y plantación de árboles. Precio $ 2.500.

Estas tres propiedades están situadas en la 5.a Sección del Departamento de Tacuarembó a 10 kilómetros de la ciudad, en el camino departamental que conduce a Salto, caminos buenos y con carreteras y ocupan tres esquinas. Se venden fraccionadas o en conjunto.

Grandes facilidades en los pagos.

Para tratar dirigirse a VICTOR T. CHARRIER EN TACUAREMBO—(R. O. DEL U.)

650-ml.19-my.31

NOTICIAS GENERALES DEL EXTRANJERO

DE LA VICTORIA A LA PAZ

DE NUESTROS CORRESPONSALES Y DE LA AGENCIA HAVAS

La conferencia de la paz

Ultimas deliberaciones

Preliminares del arreglo

Delegados alemanes y aliados

Lo que pedirá Alemania

PARIS, 2 (Oficial)—El cambio de las credenciales de los plenipotenciarios alemanes y los Aliados se verificó ayer de tarde en Versailles y duró cinco minutos.

PARIS, 2—El Congreso de la Paz tuvo su prólogo ayer con la entrega de sus poderes a la comisión Aliada verificada por los plenipotenciarios alemanes.

Por una casualidad sobremanera curiosa, Mr. Jules Cambón, Embajador de Francia en Berlín en 1914, presidió la primera entrevista.

El Ministro de Relaciones Exteriores de Alemania, Brockdorff Rantzau, manifestaba una emoción visible.

Todo el mundo estaba de pie.

Breves palabras fueron cambiadas después de la presentación de los documentos.

Los documentos alemanes están refrendados por Ebert y Scheidemann y llevan el sello del Imperio.

Estos documentos fueron entregados a Mr. Jules Cambón.

Brockdorff Rantzau, recibió después los poderes de los representantes Aliados a los cuales faltan todavía los de los delegados italianos, polacos y yugo eslavos.

PARIS, 2—Los Primeros Ministros y Ministros de Relaciones Exteriores de Estados Unidos, Francia, Gran Bretaña y Japón, estudiaron diversas cuestiones principalmente la referente a la suerte de los cables telegráficos alemanes.

Después el Presidente Wilson y los señores Clemenceau y Lloyd George conferenciaron algunos instantes.

NUEVA YORK, 2—Por un informe recibido se sabe que los delegados alemanes en Versailles pedirán que se dé a Alemania el cargo de mandatario de la Liga de Naciones para algunas de sus posesiones en Extremo Oriente.

Si eso les fuera negado dichos delegados pedirán que se permita a Alemania el acceso sin condiciones a los privilegios comerciales en todas las regiones que se pongan bajo el mandato de la Liga de Naciones.

se dará a las unidades alemanas que se hallan internadas en Scapa Flow. No serán destruidas sinó repartidas entre los Aliados. En la distribución saldrá grandemente gananciosa la Gran Bretaña, y la supremacía naval del mundo sobre Alemania, se hará más marcada que hasta ahora. Aún no se ha ideado cual será la fórmula definitiva para la distribución, pero es probable que las unidades sean asignadas de acuerdo con las pérdidas sufridas por los beligerantes aliados. En caso de ser así, la Gran Bretaña recibiría una cantidad doble de barcos que las demás naciones, y los Estados Unidos no ganarían nada mediante dicha distribución.

Según un plan de ensayo, probablemente corresponderán a los británicos seis predreadnoughts y cinco cruceros de batalla; Francia recibirá nueve buques de guerra, Italia cinco y Japón tres. Después se efectuará la distribución de buques de línea de los de menos importancia y se distribuirán entre las naciones menores. Francia no está satisfecha con el plan de distribución y pide que ésta se haga de acuerdo con las pérdidas de vidas causadas por la guerra en todas las ramas del servicio tanto militar, como naval y de aviación. Si este plan fuera aceptado correspondería a Francia una gran porción de la flota entregada por Alemania. Muchas personas manifiestan su descontento con el plan actualmente propuesto, pues dicen que ello daría lugar a que las naciones no beneficiadas con él, se viesen obligadas a aumentar sus construcciones.

EL MARISCAL FOCH

LONDRES, 2—"Evening News" anuncia que se invitará al mariscal Foch a la celebración de la paz en Londres. Es probable que el mariscal visite otras ciudades inglesas.

El apoyo de Francia

NUEVA YORK, 2 — "New York Times" comunica que en relación con las garantías que según se informa la Gran Bretaña y Estados Unidos darán a Francia, en el caso de una agresión militar de parte de Alemania, puede hacerse notar que el proyecto de la Liga de Naciones no contiene absolutamente nada que prohiba la celebración de acuerdos defensivos entre los estados que forman la Liga, pero todos los acuerdos de ese carácter deben ser dados a publicidad.

Comentarios de los británicos

LA LIGA, LA DOCTRINA MONROE Y AMERICA

PARIS, 2—La delegación británica a la Conferencia de Paz ha publicado una serie de comentarios acerca del pacto de la Liga de Naciones expresando opiniones definitivas de los delegados y haciendo algunos cambios con respecto al análisis oficial dado a publicidad el domingo. Al tratar lo referente a la doctrina de Monroe dichos comentarios dicen que el artículo 21 indica claramente que el pacto no tiene por objeto abrogar o debilitar ningún otro acuerdo que esté de conformidad con los mismos términos que los miembros de la liga hayan aceptado o que se acepten en adelante para mantener la paz del mundo. En dichos acuerdos se incluirán los tratados especiales para el arbitraje obligatorio y convenciones militares que tengan carácter genuinamente defensivo. La doctrina de Monroe y otros arreglos similares, quedan incluídos dentro de la misma categoría puesto que a través de los tiempos han demostrado no ser instrumentos de ambición nacional, sinó medios de establecer una garantía para la paz. El origen de la doctrina de Monroe es bien conocido. Fué proclamada en 1823 con objeto de impedir que América se viera convertida en teatro de las intrigas y del absolutismo europeo. Primeramente la doctrina era el principio de la política exterior de Estados Unidos, ahora se ha convertido en un medio de comprensión internacional Su esencia está concorde, con el espíritu que encierra el pacto de la Liga de Naciones, y por cierto que los principios de la Liga expresados en el artículo 10, representan la extensión a todo el mundo de los principios de dicha doctrina. Al mismo tiempo que si alguna vez se originasen disputas acerca de su significado, La Liga se encargaría de arreglar todas las diferencias.

La flota alemana

Como debe repartirse

NUEVA YORK, 2—Mr. Herbert Bayard Swope, corresponsal especial de "The World" en París, telegrafía lo siguiente: Se ha llegado a una decisión final acerca del destino que

Eel conflicto del Adriático

LOS DALMATAS Y EL MENSAJE DE WILSON

31,324 adhesiones a Orlando

ROMA, 2—Informan de Zara que [illegible] el diario "Svenska Tagbladet" dice que el mensaje del presidente Wilson tiene un alcance mucho mayor que el que a primera vista parece, pero Wilson debe conseguir hacer valer los principios que invoca.

ROMA, 2—Comunican de Zagabria [illegible] que el diario "Obzor" dice que la última sesión del Consejo de ministros fué muy tempestuosa.

En los círculos políticos se prevé una próxima crisis ministerial bastante más grave que la precedente.

ROMA, 2—En los últimos días se recibieron en la presidencia del Consejo de ministros [illegible] telegramas de solidaridad al Gobierno y confirmando la voluntad de toda Italia de que Fiume y Dalmacia sean unidos a la madre patria.

Entre ellos figuran los de las principales sociedades obreras, políticas comerciales, científicas y literarias.

EL PALACIO DE LA CONDESA DE TOLSTOI

ROMA, 2 — Informan de Zagabria que el diario "Obzor" anuncia que el Gobierno trata de adquirir el palacio de la condesa de Tolstoi actualmente ocupado por los plenipotenciarios yugo-eslavos en París.

LA REUNION DE VERSAILLES

PARIS, 2—Los diarios publican un despacho de Versailles anunciando que los representantes financieros Aliados y alemanes se reunieron esta mañana en el Palacio Trianon de Versailles.

MM. David, Klotz y otros, representaban a Francia y MM. Marburg y Melchior representaban a Alemania.

Asistía a esa reunión el experto económico italiano, Mr. Jung.

LOS ALEMANES SATISFECHOS

AMSTERDAM, 2—Dicen de Berlín que el "Berliner Tageblatt", dice que los delegados alemanes no fueron objeto de ninguna falta de cortesía, ni inquietados de ninguna manera en el curso de su viaje. Los periodistas parisienses se esfuerzan por ser correctos respecto a ellos.

EN HONOR DEL MINISTRO ARGENTINO

Ofrecimiento del doctor Buero

PARIS, 2—El ministro de Relaciones Exteriores del Uruguay, doctor Buero y señora ofrecieron una cena en honor del ministro de la Argentina, señor de Alvear y señora.

Asistían el señor Lobretón, los delegados del Uruguay en la Conferencia de la Paz y el ministro del Uruguay en la Argentina, doctor Terra.

VIAJE DEL Dr E. PESSOA

PARIS, 2—El Presidente electo del Brasil, doctor Epitacio Pessoa, fijó su partida para Bélgica el 8 del corriente y su regreso a París para el 12 del mismo. El doctor Pessoa aceptó la invitación de visitar Italia, para donde partirá el 15 o el 16 del corriente, después de la firma de los preliminares de paz.

PARIS, 2—El ministro del Brasil, doctor Magalhaes, parte hoy para Suiza. Estará de regreso en París el 13 del corriente para asistir a la manifestación de la colonia brasileña en honor del presidente electo doctor Pessoa.

El día de los proletarios

Como transcurrió en el extranjero

EN FRANCIA

Prohibición

PARIS, 1—El Gobierno prohibió la realización de las manifestaciones proyectadas para hoy.

Los diarios de esta capital no aparecieron hoy.

Mal tiempo

PARIS, 2—El tiempo no favoreció la jornada del 1.o de Mayo. Como en los días precedentes llovió y hubo un frío bastante vivo. París ofreció un aspecto melancólico y triste.

Ningún vehículo salió de mañana ni autobuses ni taxímetros. Los metropolitanos del Norte y del Sur permanecieron cerrados.

De conformidad con la decisión adoptada, la electricidad se detuvo a las 7 horas por un espacio de dos horas.

No apareció ningún diario.

Tumultos en París

Organo obrero confiscado

PARIS, 2 — Toda la mañana del 1.o de Mayo transcurrió tranquila en París. No cesó de caer lluvia. Los bulevares y las calles estaban casi desiertas. Hacia la una la ciudad comienza a animarse. Numerosos grupos se forman para dirigirse a los lugares de reunión en las inmediaciones de la Bolsa de Trabajo. La muchedumbre es muy densa, especialmente en los bulevares. Hacia las tres, grupos numerosos de manifestantes se dirigieron hacia la Plaza de la Concorde, tropezando contra una barrera de vigilantes y caballería, produciéndose un choque. Numerosos manifestantes llegaron a la Plaza de la Concorde lanzando gritos diversos, pero los agentes de policía los obligaron a dirigirse a las calles adyacentes.

Los manifestantes, al pasar delante de la residencia del Estado Mayor Americano, aclamaron a los oficiales y soldados que se hallaban en las ventanas.

Hacia las tres y media un cuero grupo intenta sin éxito alcanzar la Plaza de la Concorde y se produce un nuevo choque, cambiándose golpes. La animación continuó en diversos puntos de la capital, pero hasta esa hora no ocurrió ningún incidente de gravedad.

"La Voix du Peuple", órgano de la Confederación General del Trabajo, que era distribuído a los manifestantes, fué confiscado.

Los despachos de provincia señalan que en todas partes cesó el trabajo por completo durante el 1.o de Mayo, permaneciendo cerrados los negocios, cafés y almacenes. No se realizó ninguna manifestación.

EN ITALIA

Paralización completa

ROMA, 1—La abstención del trabajo es completa. Los negocios y las Escuelas están cerradas. El servicio tranviario quedó interrumpido. Reina grande tranquilidad y animación.

EN ESTADOS UNIDOS

Incidentes en Norte América

NUEVA YORK, 2—Las manifestaciones obreras de ayer fueron poco numerosas.

El orden no fué alterado.

Las noticias recibidas del resto del país no señalan ningún incidente, salvo en Cleveland donde se produjo un choque resultando un muerto y unos doscientos heridos gravemente.

Un centenar de personas fueron arrestadas.

Este choque se produjo en momentos en que propagandistas del Empréstito de la Victoria arrebataron una bandera roja que los manifestantes llevaban.

Algunos choques se produjeron en Roxbury.

EN LONDRES

Con patriotismo y banderas rojas?...

LONDRES, 1—Decenas de millares de socialistas hicieron una manifestación llevando las banderas de las Naciones Aliadas y banderas rojas.

EN ESPAÑA

Sangrienta jornada

MADRID, 2—En ocasión de la celebración de la fiesta de los trabajadores se han producido algunos desórdenes, interviniendo la fuerza pública.

La muchedumbre finalmente fué dispersada.

Se produjo una colisión a raíz de la cual resultaron heridos un teniente coronel comandante de la Guardia Civil, dos capitanes, tres tenientes y veinte y tres individuos de la benemérita y algunos manifestantes.

EN CHILE

SANTIAGO DE CHILE, 1 — Los diarios saludan al día del trabajo.

El paro se realizó y en caso de que lleve los obreros se reunirán en los locales de sus respectivas organizaciones.

La Intendencia de acuerdo con los organizadores, ha fijado el sector donde se realizará el mitin obrero.

Por órdenes de la comandancia de armas no se permitirá llevar como emblema ninguna bandera roja.

SANTIAGO DE CHILE, 2—Los diarios aplauden la ordenada celebración de la fiesta del trabajo.

EN ITALIA

Dentro de la cultura y el orden

ROMA, 2—El 1.o de Mayo transcurrió en perfecto orden en toda Italia.

En varias ciudades se organizaron manifestaciones y mítines, pero sin salirse de la legalidad más perfecta.

EN EL PERU

LIMA, 2—El paro general fué pacífico.

Francia

¿Un partido militar?

NUEVA YORK, 2—El corresponsal del diario "New York World" en París anuncia que se ha formado un nuevo partido militar en previsión de la disolución del Ministerio presidido por Mr. Clemenceau a la conclusión de las negociaciones de paz.

Este partido trataría de realizar el programa del Mariscal Foch con Mr. Tardieu como Primer Ministro.

Inglaterra

LA INCOGNITA SEISMICA DEL DIA

LONDRES, 2—Informan de Melbourne que los seismógrafos registraron un sacudimiento extraordinario en el Pacífico.

La nueva tragedia

Maximalistas y espartaquistas

Los aliados contra el soviet húngaro

PARIS, 1o—Comunican de Basilea que informan de Budapest que el [illegible] húngaro [illegible] [illegible] de los [illegible] de [illegible] a [illegible] [illegible] [illegible] [illegible] [illegible] [illegible] [illegible].

LONDRES, 2—[illegible] Budapest [illegible] [illegible] [illegible] [illegible] [illegible].

LONDRES, 2 — El ministro de [illegible] de Hungría [illegible] [illegible] [illegible] Budapest.

También anuncia la captura de Munkacs por las tropas [illegible] [illegible].

EL FANATISMO EN LA GUERRA

NUEVA YORK, 2 — Informes de Arkangel que el diario oficial del Gobierno de Moscú, "Izvestia", dice que últimamente han aparecido en el ejército del Almirante Kolchak, especialmente en el frente [illegible], algunos regimientos provistos con el nombre de "Regimiento de Cristo" los cuales, según dicho diario, son llevados al fuego por sacerdotes con vestiduras eclesiásticas y llevando crucifijos.

Evacuación de Petrograd

LONDRES, 1 — Telegrafían de Helsingfors que se confirma la evacuación de Petrograd por los bolsheviki.

EL HAMBRE EN RIGA

COPENHAGUE, 2 — Informan de Berlín que la miseria aumenta en Riga. Diez mil personas de todas

las nacionalidades de las Islas Dvina sucumbirán a menos que sean enviados socorros rápidos.

CAIDA DE MUNICH

PARIS, 2 — Las fuerzas gubernamentales bávaras arrebataron Munich a los comunistas el martes último.

COPENHAGUE, 2 — Las fuerzas gubernamentales reconquistaron Munich después de un serio combate.

VENGANZAS DE LOS COMUNISTAS HUNGAROS

COPENHAGUE, 2—"Berliner Zeitung" publica un despacho de Amsterdam anunciando que los comunistas de Munich se vengaron matando a los rehenes, especialmente al general Bothmer y a numerosos industriales. La desintegración del ejército rojo se opera rápidamente.

MENSAJE DE BELAKUN

AMSTERDAM, 2—Comunican de Budapest que Belakun dirigió a los trabajadores del mundo un mensaje diciendo que envió a los gobiernos checo-eslovaco, eslavo del sud y rumano que nota declarando que reconocería todas las reivindicaciones territoriales nacionales a condición de que cesen inmediatamente las hostilidades.

ULTIMATUM A RUMANIA

LONDRES, 2 — El gobierno del soviet ruso envió un "ultimatum" a Rumania pidiendo la evacuación de Besarabia.

CAPTURA DEL COMANDANTE DEL EJRCITO ROJO

AMSTERDAM, 2 — Informan de Berlín que "Gazette Voss" publica un despacho de Munich anunciando que ha sido capturado el comandante del ejército rojo.

Holanda

La Conferencia Socialista

Se ha clausurado

AMSTERDAM, 2 — La Conferencia Socialista reunida en [illegible] se ha clausurado.

La próxima Conferencia tendrá lugar el día 1 de [illegible] de 1919.

[illegible] [illegible] en Alemania, donde el Gobierno ha establecido un régimen de [illegible] y de persecución política.

[illegible] [illegible] [illegible] [illegible] para mucho tiempo [illegible] [illegible] dictadura.

La Conferencia aceptó una resolución a Hungría [illegible] [illegible] región del Sarre.

Se declaró que la [illegible] [illegible] [illegible] de propiedad alemana.

Es necesario que la Liga de Naciones controle el pago, evitando que [illegible] derechos civiles y políticos alemanes.

[illegible] [illegible] que el [illegible] alemán realizó una devastación estratégica en Francia y en Bélgica, sin necesidad estratégica.

Alemania

HINDENBURG LIA SUS PETATES

COPENHAGUE, 2—El mariscal Hindenburg informó a Ebert que tiene el retirarse a la vida privada tan pronto como los preliminares de paz sean firmados. Ebert envió a Von Hindenburg una carta elogiosa, aceptando.

España

ELECCIONES GENERALES

MADRID, 2 — El primer ministro doctor Maura, anunció que las elecciones generales se verificarán el domingo de Junio.

El Parlamento se reunirá inmediatamente.

DISOLUCION DEL PARLAMENTO

MADRID, 2 — El soberano ratificó su confianza al señor Maura, firmando el decreto de disolución del Parlamento.

MADRID, 2 — El señor Maura presentó al rey la dimisión del Gabinete. El rey aseguró al señor Maura su confianza y firmó el decreto disolviendo el Parlamento y convocando a elecciones de nuevas Cortes.

Portugal

ESTADO DE LAS HUELGAS

LISBOA, 2—Como subsiste la huelga de empleados de tranvías eléctricos y del personal de los servicios municipales, Lisboa no ha recobrado su aspecto habitual.

Cocine con Gas y Economizará Tiempo y Dinero

EL GAS ES ACTUALMENTE EL MAS BARATO DE LOS COMBUSTIBLES

Compañía del Gas de Montevideo Ltd.

25 DE MAYO, 702 y 706

FOCH, ORADOR

LA PAZ, MARISCALA

París, 9 de Marzo de 1919.

Cuando este buen monsieur, gordo y pacífico como el ventero de Don Quijote, exclama haciendo un esfuerzo de fiereza:

—¡ Tiene la palabra el mariscal Foch!

Todas las miradas se dirigen al hombre de guerra. El mariscal Foch se pone en pié. Monsieur Raléche, director del sesudo Diario de los Debates políticos y parlamentarios, quiere sentirse. Estamos en los postres de un banquete. Monsieur Raléche es el ventero gordo y pacífico que nos ofrece yantar. Todos los convidados nos ponemos de pié, y el mariscal Foch queda cubierto por una tempestad de esos elementos imponderables: los aplausos. Foch viste de mariscal. Porta, montada á caballo sobre el hombro, no una banda de colores, una correa oscura que se agarra al cinturón. Su busto queda holgado dentro de una sencilla cazadora azul. Raya el pecho izquierdo una línea de puntos de colores diversos; son como si dijéramos, las consdecoraciones en embrión, el mínimo desarrollo de las condecoraciones. Hay otro general en el banquete: el general americano Pershing, y un almirante, el general americano Wilson (nombre en América tan corriente como glorioso). El almirante en negro, y el general en amarillo, llevan trajes de la misma sencillez militar que el de Foch. Los paisanos sostenemos valientemente, más ó menos estirados, nuestras pecheras de etiqueta. Al fin, todos nos sentamos; sólo queda derecho Foch y empieza á hablar. Antes, se han pronunciado discursos diplomáticos de la mayor importancia. M. Tardieu, político y parlamentario, ha defendido la obra de la Conferencia de la Paz. "Hemos ganado la guerra y vamos á ganar la paz" — ha dicho—. Mr. Lansing, ministro de Estado de los Estados Unidos, ha considerado justamente que a los postres de un banquete era la ocasión oportuna para defender el abastecimiento de Alemania. "Hay que enviar víveres, hay que evitar—ha leído Mr. Lansing, en un papel—la dictadura de la anarquía". Pero los políticos nos perdonarán si cada vez buscamos en ellos menos las ideas y nos contentamos con el espectáculo. El espectáculo aquí está en que habla Foch. ¿Por qué empieza diciendo el mariscal "Hablar no es lo mío". Es que se ha creído lo que dicen de él. Los periodistas aseguran que el mariscal Foch sabe sólo hablar "con voz de jefe". Yo testifico que eso es una inexactitud más de la Prensa. El mariscal Foch lleva colgando del cuello unos lentes, muy modestos, muy pobres; parecen unos lentes de maestro de escuela. Y cuando se acerca un papel a los ojos, monta los lentes en las narices, sin abandonarles a su propio equilibrio, como si fueran malos jinetes. Este gesto oratorio es de profesor. El mariscal nos explica pedagógicamente las hazañas de los soldados de América. Una mano en los papeles donde está la estadística de esas hazañas, y la otra con los lentes, el profesor Foch explica su lección de guerra. Foch no habla para que le contemplen las pirámides de Egipto, como a Napoleón. Mas, sabe hablar como se podía esperar de él, como lo que ha sido en tiempo de paz. Foch ha sido, sobre todo, profesor de la Escuela de Guerra. Un profesor, aunque lo sea de la Escuela de Guerra, no suele tener la oratoria combativa y propia de los políticos habituales a las batallas del Parlamento. El profesor Foch no se parece en nada, como orador, a Clemenceau, político mordaz; en todo caso, se parece, al profesor Wilson, presidente de la República de los Estados Unidos. Y, en efecto, los físicos oratorios de Wilson y Foch se asemejan. El elogio mayor de Wilson lo ha hecho en Francia, públicamente, esta noche en su discurso el mariscal Foch. El mariscal de la Guerra ha evocado al mariscal de la Paz, a Wilson. Mariscal, mariscal de Francia, no olvides que tu título es gernválico; significa: doméstico del caballo, servidor dispuesto a poner las herraduras al caballo de guerra, ya sea del caballo de Troya, o el Pégaso aeroplano.

Mariscal Foch, que tu victoria sea la más bella por ser la última victoria militar. Y tu triunfo sobre Alemania, tan grande que desaparezca lo mariscal de la guerra. Sea solamente mariscala la paz.

Corpus Barga.

El doctor Turena

NUEVA CONFERENCIA

En estos días el doctor Pedro Turena dará en el salón de uno de nuestros biógrafos, una conferencia que titulará Pro mejoramiento de la familia periodística.

La suerte de los empleados públicos

Un buen proyecto del Consejero Cosio

Ha sido y es objeto de muy favorables comentarios la actitud del consejero Cosio presentando al alto cuerpo a que pertenece un proyecto que en su parte sustancial dice así: "Que á fin de evitar en lo sucesivo que los traslados de empleados se atribuyan infundadamente a motivos políticos, no pueda ser cambiado de puesto un empleado sin resolución del Consejo, fundada en razones evidentes de mejor servicio, que consten en expediente en el que hayan sido oídos los interesados". Como se sabe, el Consejo aprobó la primera parte del proyecto decidiendo que el ministro de Hacienda exponga el caso, y resolvió pasar a estudio de la Comisión de Instrucción Pública, integrada con ese secretario de Estado, el punto a que se refiere el apartado final de la proposición. La actitud del consejero Cosio merece en realidad un sincero aplauso, ya que solo así se puede garantir la estabilidad de los funcionarios en sus puestos, y sobre todo, la independencia de los mismos en materia política.

Los coroneles Núñez Brian y Marfetán

Como lo anunciamos oportunamente, llegaron anteayer de su viaje de estudio a Europa los coroneles Julio Núñez Brian y Héctor Marfetán, dos elementos de valía de nuestro ejército, verdaderos técnicos en el arma de artillería.

El viaje de los referidos militares, según nuestros informes, ha sido provechoso, visitando detenidamente todos los frentes de los ejércitos europeos y haciendo luego un interesante curso en las escuelas de Fontainebleau y en los campos de instrucción de Goigni, de artillería de asalto, de Corsette, Centro Interaliado de Artillería de Buron y de tiro contra aviones.

Visitaron detenidamente las obras defensivas del sector de Reims, recogiendo interesantes notas, respecto al funcionamiento de la artillería, su tiro, alcance, etc.

Información sudamericana

LA MEMORIA DE RODO

BUENOS AIRES, 2—Los diarios recuerdan el aniversario de la muerte de Rodó.

—El doctor Zeballos inauguró los cursos de procedimientos penales en la Facultad de Derecho.

CRISIS MINISTERIAL—EL PROBLEMA DEL PACIFICO

SANTIAGO DE CHILE, 2 — Después de conferenciar con los dirigentes aliancistas, el Presidente de la República dió por aceptadas las renuncias de los ministros, encargando al señor Luis Barros para la organización del nuevo Gabinete.

El señor Barros iniciará hoy sus gestiones. Se cree que darán éxito entre hoy y mañana.

Permanecerán en el gobierno los señores Barros Borgono, Claro Solar y Bermúdez con sus respectivas carteras.

El Ministerio se integrará con dos radicales y un demócrata.

—Promete tener marcado éxito la conferencia que dará esta tarde el escritor peruano señor More sobre el problema del Pacífico.

Ha despertado gran interés en los círculos intelectuales.

—El Rector de la Universidad ha pedido al gobierno que se establezca el intercambio de profesores con la Univrsidad de California.

—Esta tarde tendrá lugar la última conferencia del profesor Krauss.

—Apenas terminen su servicio militar partirán para el Brasil los hijos del Ministro de Chile señor Alfredo Ismael Irarrazabal.

—Falleció el Cónsul de Francia en Concepción señor Sebastián Devale.

EL CONFLICTO DE TACNA Y ARICA

Actitud de los socialistas argentinos

LIMA, 2—"El Comercio" aplaude el voto de los socialistas de Buenos Aires sobre el problema del Pacífico.

La prensa dice que hubiese sido más hermosa su actuación si el Congreso no se hubiera remitido a un organismo internacional ajeno al socialismo y a las clases trabajadoras.

El doctor Palacios llega mañana.

Reina gran entusiasmo para recibirlo.

Los sucesos de la Argentina

HUELGAS E INCENDIO

BUENOS AIRES, 2—Han quedado definitivamente terminados los conflictos bancarios.

No es seguro que mañana aparecerá el diario "La Prensa" cuyo personal permanece en huelga.

En la isla Maciel se produjo un pavoroso incendio destruyendo varios edificios de madera y zinc.

Las pérdidas se avalúan en noventa mil pesos.

Concurrieron los bomberos voluntarios de Avellaneda y de la Boca y un destacamento de bomberos de la capital.

EN EL CONGRESO SOCIALISTA

Arbitraje permanente y obligatorio

BUENOS AIRES, 2—El Congreso Socialista aprobó el dictamen de la cuarta comisión que establece el arbitraje permanente y obligatorio y sin excepción de ninguna especie aún para los llamados casos de honor nacional y de vitales intereses.

LOS OBREROS DEL ARSENAL DE GUERRA

BUENOS AIRES, 2—Un grupo de 700 obreros del Arsenal de Guerra manifestó que con motivo de no haber concurrido ayer a sus tareas han sido despedidos por la dirección del establecimiento.

Estos manifiestan gran descontento por los frecuentes abusos de que son víctimas, no habiéndoseles abonado sus jornales desde hace dos quincenas.

SITUACION INVARIABLE

BUENOS AIRES, 2—Persiste con misma intensidad la huelga de cocheros y lacayos de pompas fúnebres.

—La dirección de la casa Gath y Chaves pidió al comité de huelga de sus empleados la aclaración del artículo del pliego referente al reconocimiento del Sindicato, el cual se remitido a Londres para que se pronuncie el Directorio.

Centros y sociedades

ORFEON ESPAÑOL

En el teatro "Victoria Hall" realizará hoy sábado a las 20 y 30 esta Asociación el festival y baile con que festeja la fecha española del 2 de Mayo. A juzgar por los preparativos todo hace preveer que este acto dará motivo a una brillante reunión social que prestigiarán con su presencia caracterizadas familias de la colonia española.

Proyecto de represión del cuatrerismo

El señor Santiago R. Ulled, autor del proyecto de represión del cuatrerismo, en una visita que hizo al doctor Brum, expuso las ventajas que para la campaña reputaría la aplicación del mismo.

El primer magistrado manifestó al señor Ulled que estudiaría éste, y le dispensará toda la atención que merece esta cuestión capitalísima.

5.o EMPRESTITO DE LA LIBERTAD

DE LOS ESTADOS UNIDOS

Los títulos son al portador, gozando de un interés de 4 3/4 o/o anual, pagadero por semestre, y si se tienen en cuenta los actuales tipos de cambio hay un beneficio extra.

Son emitidos a la par y serán redimidos en la misma forma el 20 de Mayo de 1923.

Recibiremos las suscripciones hasta el 9 de Mayo, 1919, pagaderas en cuotas.

The National City Bank of New York

SUCURSAL DE MONTEVIDEO

85-h.n.o.

Pastas y Pastines

Salus

Cabello de Angel, Finos y Entrefinos

Cintas, Tallarines, Spaghetti, Mostacholes lisos y rayados

Macarrones de Napoli y Da Pena, Lasagne, Moñas, Moñitas, Dedales Escudos, Estrellitas, Ave María y Anillitos

Todos elaborados Agua Mineral SALUS

ECOS DEL TURF

LA REUNION DEL JUEVES

Poca gente concurrió ayer al hipódromo y en el hecho de la abstención deben haber contribuído, a no dudarlo, tres factores importantísimos: fin de mes; los temores de paro tranviario y la huelga de los taxis.

La reunión careció de notas de verdadera importancia, pues la mayor parte de los animales vencedores, eran los que se imponían por su chance y el público en tal entendido se los pobló bien.

Pero si careció de notas de verdadera importancia sportiva, las tuvo no obstante, de volumen, en el orden Sicológico.—Alguien que se las va de profundo observador y que de sus observaciones sabe hacer derivar magistrales y lógicas conclusiones tanto de acuerdo con el clásico de Aristocles, como de conformidad con el moderno de de Holmes, nos decía ayer: Los profesionales del hipódromo son todos iconoclastas; para ellos no hay ídolos ni terrenos, ni ultra terrenos; no son patriotas pero tampoco son anarquistas; no son menchiviques, pero tampoco son bolsheviques; ni celebran a San Pedro ni rinden culto a Carlouche; ni festejan el 25 de Agosto ni el 1.o de Mayo. No se las van con nadie. Vea usted, nos decía ayer; nuestro amigo es silólogo; hoy es fiesta universal. De uno a otro extremo del planeta las multitudes obreras en franco consorcio lanzan al aire sus voces de reivindicación, huelgan para probar que su pasividad detiene la economía mundial. Eso no obstante vea usted a Bonilla. —Medardo se sonríe de que sea 1.o de Mayo y confundiendo a Mañanas con El Dorado, trabaja con un ardor incansable. Más que sus talones, más que su muñeca, más que su cabeza, trabaja con sus mandíbulas. Para ellas no hay 1.o de Mayo que valga. Vea usted que modo de tragar: Chamusquina, Esnea y Beware ab... Con el primero cobra como jockey y como compositor... Timoteo Batista se pasa la semana de garufa y gran Sacrílego de la religión socialista, trabaja hoy en su día clásico de asueto y a fuerza de muñeca con gran labor vence con Catriel y U. 35.

Nos convenció nuestro hombre y no pudimos menos que reconocer que indudablemente no ha llegado aún hasta los jockeys y entraineur el vendabal reformador que azota al mundo con trazas de echar por tierra toda clase de costumbres y prejuicios... ¡También guay de muchos el día que tal vendabal sople! Como el personaje de "El Bateo", ese día, nosotros con algunos, "haremos de carne humana, la estatua de Robespierre".

El match El Fintoretto Volcán

No podía faltar. Estos carreristas son terribles. No perdonan más. Tuvimos la debilidad de publicar unos versos dedicados a Volcán. Nos han caído a montones las composiciones dedicadas a su rival. Y como la ley debe ser pareja, nos vemos precisados a dar cabida, por lo menos, una de esas colaboraciones.

He aquí la que nos pareció más aceptable:

Cronista: el que le escribió
los versos para Volcán
el que ha alabado a ese can
no sabe lo que escribió.
No sé de dónde sacó
que el tordillo tiene clase.
Solo por llenar la frase
pudo venir con tal cuento
usando de un argumento
que fracasa por la base.
Volcán no es más que un lijero
sin clase ni corazón;
un matungo del montón,
que a veces llega primero;
no le niego, soy sincero,
alguna carrera buena
pero no vale la pena
mentar hazañas tan pobres,
son naranjas de a dos cobres:
seis vintenes la docena.
No me calienten el mate,
sino les voy a decir
que se vaya a competir
con los del Premio Remate.
Es querer un disparate
con ese pobre tordillo
ganarle al crack de Gordillo:
lo traspasa, lo taladra,
le gana por media cuadra,
lo convierte en picadillo.
El Tintoretto recién
está mostrando los dientes
(como los muestran las gentes
no como lo hace Vintén...)
A cualquiera sigue el tren
sin cansarse para nada
y cuando en la atropellada
pasa y se pierde de vista
no hay pingo que lo resista
ni le aguante la parada.
¿Pues solo sabe correr
viniendo a la expectativa?
Es una prerrogativa
de su manera de ser.
El crack necesita ver,
a quienes ya está venciendo:
parece que va diciendo
al contemplar el montón:
¡no pregunto cuantos son,
sino que vayan saliendo!

Los de Olano

Ayer ha de haber habido algún gran jugador que tuvo el dato de los pupilos de Olano, o que, de palpite no más, se decidió a jugarlos en gran escala.

Reapareció Salvator en la 4.a. El hijo de Dusty Miller no tenía chance nada fácil contra Esnea y Epopeya. Sin embargo, 2.o favorito: 514 boletos.

Llega la 8.a Segundo Triunfo, sin grandes probabilidades contra Vanadium. 958 boletos.

Por suerte no corrió Zapallar en la 7.a. Pero con todo... ¡qué metejón!

Los ganadores del jueves

Entraineurs:

De Dove, M. Caspvalle; de Chamusquina, J. M. Galarza; de Catriel, J. C. Morales; de Esnea y Beware, M. Bonilla; de Flaubert, P. Queirós; de U. 35, D. Lombardo; de Panadium, F. Maschio.

Procedencias:

Uruguayos: Catriel, Haras Los Pinos; Haubert, Haras Hampton; U. 35, Haras Anaya.

Argentinos: Dove, Haras Santa Rosa; Chamusquina, Haras El Miro; Esnea, Haras El Moro; Beware, Haras Reyles; anadium, Haras Ojo de Agua.

Familias, según la teoría de Bruce Lowe:

Dove, rimming 2; Chamusquina, sire 8; Catriel, sin numeración; Esnea, sire y riming 3; Faubert, outside 10; Beware, running 5; U. 35, sire y running 3; Vanadium, sire 11.

Varios ejercicios

Esta mañana se efectuaron los ejercicios que a continuación detallamos, encontrándose la cancha algo húmeda.

—Volcán, con la monta de Esteban Rodríguez hizo mil metros en 1'4|5 a la par de Gavilán conducido por Francisco López. Ambos caballos se condujeron en buen estilo.

—Typsis, piloteado por Benjamín Gómez y en compañía de Saint Angélica con Antonio Batista, pasaron 700 metros en 42 2|5.

—Arenales dirigido por E. Sormani cubrió 1000 metros en 1'2 2|5.

—Urbano, con Benjamín Gómez, en igual distancia que el anterior marcó el mismo tiempo.

—Britannia, montada por Antonio Batista hizo la partida de setecientos metros en 43 3|5.

—Ficha con E. Rdríguez, en igual tiro que la anterior, del lado opuesto, puso 42 2|5.

—Seductor con Pedro Batista, a la par de un compañero de caballeriza dirigido por Antoñito, hizo en 43 1|5 la partida de los setecientos.

—Sobre 800 metros, Increible marcó 49 4|5 con la monta de Benjamín Gómez.

—La Nuez con Pedro Batista, a la par de Fulton con A. Batista, cubrieron 700 metros en 42 1|5.

—Fortaleza II y Chula, la primera piloteada por Antonio Batista, y la segunda por Pedro, en 900 metros de la recta opuesta anduvieron en 56.

Registro Civil

MATRIMONIOS — César Salaverri, oriental, 25 años, hacendado, con Ida Eulalia Azuerie, oriental, 20 años; Jorgelino Caber, oriental, 31 años, comerciante, con Estela Henríquez, oriental, 27 años; Ceferino Suárez Pravia, español, 27 años, comercio, con Ofelia Rovina, oriental, 24 años; Raúl Fausto López, oriental, 25 años, empleado, con Concepción E Santamaría, argentina, 29 años; Juan Carsul, oriental, 24 años, empleado, con María L. Martínez, oriental, 21 años; Nicolás Fortunato Patrone, oriental, 31 años, empleado, con María Carmen Sosa, oriental 25 años.

DEFUNCIONES — Día 1.o: Adolfo Carlet, oriental, 18 años, soltero, Vidarbo 1723; Elsa Mercedes Traverso, oriental, 15 meses, 2 de Mayo 38; Miguel San Román, español, 47 años, soltero, Hospital F. Ferreira; Adriano Galán, oriental, 45 años, soltero, Hospital F. Ferreira; Juan Eugenio Chaussion, oriental, 71 años, soltero, Hospital F. Ferreira; Emilio Milhas, oriental, 63 años, casado, Agraciada 833.

Día 2: Edelmira Cavassa de Vanlo, brasilera, 56 años, viuda, Lavalleja 2119; Luis Cortés, Hospital Maciel; Carmen Vázquez, oriental, 24 años, soltera, Hospital Maciel; Clara Pérez, oriental 26 años, soltera, Ejido 978; Antonio Coteo, español, 41 años, casado, Gonzalo Ramírez 1361; María Esther Catti, oriental, 19 meses, Asilo Larrañaga; María Barreiro de López, oriental 63 años, viuda, Defensa 1556; Salvador Soler, español, 50 años, casado, Hospital Maciel; Pedro Nieves, oriental, 61 años, viudo, Ejido 1182; Elías Corna, italiano, 55 años, soltero, Hospital Italiano; Mauricio Cancela, oriental, 72 años, casado, Hospital Militar; Gregoria Burgues Mendivel, oriental, 16 años, soltera, Constitución 2086; Héctor Enrique Irrazabal, oriental, 15 días, Guaviyú 2468; Bibiano Diez, oriental, 50 años, soltero, Hospital F. Ferreira; Luisa Aguirre de Esquibel, oriental, 44 años, casada, Hospital F. Ferreira; Felicia Banega, argentina, 21 años, soltera, Hospital F. Ferreira; Julio Pérez, oriental, 8 meses, Asilo Larrañaga; Carolina Gómez de Capurro, argentina, 48 años, casada, Canelones 1173; María Teresa Aleano, italiana, 86 años, viuda, Mercedes 1211.

FERROCARRIL CENTRAL DEL URUGUAY

ITINERARIO A REGIR DESDE EL 12 DE MAYO DE 1919

HASTA NUEVO AVISO

Central, Piedras, 25 de Agosto, Peñarol y Toledo

[illegible]

Toledo, Peñarol, 25 de Agosto, Piedras y Central

[illegible]

Central, Río Negro, Rivera, F. C. Midland y Uruguayana

[illegible]

Central, San José, Mercedes, Colonia y Puerto del Sauce

[illegible]

Central, San Ramón, Nico Pérez, Treinta y Tres y Melo

[illegible]

Central, Minas y Maldonado (F. C. U. del E.)

[illegible]

Cordón y Manga

[illegible]

OBSERVACIONES

[illegible]

Desnatadoras 'DOMO'

Acabo de recibir una pequeña partida de

30, 40, 50, 80 100, 130, 150 200 litros,

esta última a mano y con polea para fuerza motriz.

GREAT WESTERN de 180 litros a mano y con polea para fuerza motriz
" " 225 " " " " " " "

La más simplificada, la que da más rendimiento, la más liviana, la de más fácil manejo y de gran duración.

Despiértese de esa modorra, y haga el obsequio de pedirme precio y prospectos hoy mismo.

¡Complazca aunque sea una vez en la vida a su señora y sus preciosos niños que todos los días piden ¡Manteca papá! ¡Manteca papá!

¡Vamos no desperdicie tanta leche como lo hace todos los días!

¡Avisado ingrato con su familia! Mañana espero su postal.

CASA A. BERTOLOTTI

Uruguay 782, Montevideo — CASA EN PANDO

AVISOS ECONOMICOS

Hasta 20 palabras $ 0.30 POR TRES PUBLICACIONES

ABELARDO S. B. OROÑOZ ofrece al público un auto de alquiler en la Estación Illescas. Viajes diurnos y nocturnos. Precios sumamente módicos. Tratar en la misma Estación con Prudencio Barreto. 669-my.16.

INGLES — Enséñase en poco tiempo. Nuestro sistema, agradable y práctico, permite que cualquier persona pueda aprender este idioma rápidamente. Clases individuales y a domicilio. Academia, General Luna 1263. 662-my.6.

LA SOCIEDAD de Enfermeros tiene servicio permanente para cuidar enfermos a domicilio. Los solicitantes pueden dirigirse a la calle Piedra Alta 1717. 586-my.12.

CONTABILIDAD — El 2 de Mayo empezaré cursos nuevos. L. Delpech, profesor graduado Altos Estudios Comerciales de París, Bartolomé Mitre 1264. 653-my.7.

ROSALIA MENOUD DE FAVARO, Buenos Aires, 585. Dibujo, pintura y repujado en cuero y metal, pintura a pluma, bordados, encajes y armado de labores. Lecciones repujado 1 $ c|u. Dibujo, pintura a pluma, 3 $ mensuales. h.n.o.

JARDIN LA PRIMAVERA — De José Venditto. 18 de Julio 1821, frente a la Universidad, Montevideo. Plantas frutales, forestales y de adorno, macetas de portland y barro de todos tamaños y tierra preparada. Depósito: calle Eduardo Acevedo esquina 18 de Julio. 520-h.n.o.

"LA NACIONAL"—Fábrica de camas, catres, colchones elásticos patentados de varillas y alambres. Ventas al por mayor y al detalle. Se atienden pedidos para campaña. Se hacen composturas de toda clase a los mismos. Maciel 1251, esq. Reconquista. 4046-Jn.15.

Avisos del día

Sociedad Anónima de Lanchajes de Montevideo

AVISO

Convócase a los señores accionistas de la Sociedad Anónima de Lanchajes de Montevideo para la reunión que se efectuará el día Jueves 8 del corriente a las 16 horas en el local social, calle Buenos Aires número 563, a objeto de considerar la siguiente:

Orden del día

Balance de la Compañía

Renuncia del Directorio, síndico y suplente.

Nombramiento de nuevo Directorio.

Nombramiento de síndico y suplente.

Montevideo, Mayo 2 de 1919.

El secretario.

718-my.8.

PROFESIONALES

ABOGADOS

PABLO DE MARIA Y JUAN JOSE AMEZAGA—Abogados—Estudio: 25 de Mayo 544. Horas: de 9 a 11 y de 1 a 4 p. m. 1034-pte.

PEDRO FIGARI—Abogado—Estudio: Misiones 1581. 4129-pte.

INGENIEROS

FOGLIA Y BELLONI—Ingenieros-constructores. Han trasladado su estudio a la calle Río Negro 1456. 2142-pte.

DENTISTAS

JOSE D. TRUJILLO—Cirujano-Dentista—Especialista en el tratamiento de toda enfermedad bucal y cirugía de de origen dentario. Calle Colonia 1234, entre Y y Cuareim. Teléfono: Uruguaya 537 (Cordón). 2977-h.n.o.

JULIAN SAFI—Cirujano dentista. Ha trasladado su consultorio a la calle 25 de Mayo 329, entre Solís y Colón. Teléfono: La Uruguaya, 98 (Central). 4597-h.n.o.

ULISES PEREYRA — Cirujano dentista—Ha trasladado su consultorio a la calle Soriano núm. 1095. Consultar diurnas y nocturnas. Telfono La Uruguaya 1591 (Central). 3686-perm.

TELMO ANTUNES — Cirujano-dentista.—Rayos X, Rayos Ultra Violeta y Alta frecuencia.—Consultas: 9 a 11 y 14 a 17.—Sierra 1861. Teléfono: La Uruguaya, 1408, Aguada. 3337-h.n.o.

Dr. L. R. Pittinger

DENTISTA NORTEAMERICANO

Ha regresado de su viaje a Estados Unidos ha reanudado sus tareas profesionales

ITUZAINGO 1413. Telef. Uruguaya 2532 Central

11-Jl.4

VERA FELICIANO M.—Cirujano-Dentista. Consultas: de 9 a 11 y de 2 a 6. Uruguay núm. 1341. Teléfono: 237 (Cordón). 3022-pa.

ALCIDES T. CARLEVARO—Cirujano-dentista.—Rayos X. Decoloración de dientes por Rayos Ultra Violeta.—Consultas: 9 a 12 y 14 a

LUIS DREYER—Cirujano Dentista—Horas de consultas: de 9 a 11 y de 2 a 6. Río Branco 1305, esquina San José. 2886-Jn.20.

..GUSTAVO ZERBINO — Cirujano-Dentista. Horas de consulta: de 9 a 12 y de 2 a 7. 18 de Julio 909. Teléfono: La Uruguaya 2773, Central. 3129-h.n.o.

Dr. HECTOR J. LAGUARDIA—Europa y Norte América. Boca, dientes, oídos, nariz y garganta. Yi 1290 esquina San José. Teléfono Uruguaya 1336. 2121-pte.

R. RINALDI GUERRA—Cirujano-dentista. Plaza Independencia 1362. 9 a 5. Teléfono: Uruguay 2516 (Central).

JOHN S. BURNETT y S. SARTORI — Cirujanos-dentistas. Sistema americano. Sarandí 526 (Plaza Matriz). Teléfono: Uruguaya 1583. 1810-pte.

BADO Y MONTORO—Cirujanos-dentistas.—Consultas de 9 a 12 y de 2 a 7 p. m. Nocturnas: Lunes, miércoles y viernes.—Rivera 20004 bis (altos), entre Arenal Grande y Defensa. 3118-h.n.o.

MEDICOS

INSTITUTO MEDICO CURIE

Director Dr. Mario C. Simeto

Convención 1332 Montevideo

RADIUM (aplicaciones curativas). RAYOS X (radioscopia, radiografía y tratamientos). Electricidad, ALTA FRECUENCIA, ERGOTERAPIA PASIVA (Bergonié), TERMOTERAPIA, MASAJES, BAÑO ELECTRICO, FULGURACION DIATERMIA.

Teléfono, 2627 Central

235-dgs.mia.yva.-hno.

Dr. LUIS A. SURRACO — Especialista en enfermedades del riñón, vejiga, próstata y uretra. Profesor de la Facultad de Medicina. Cirujano del Asilo Piñeyro del Campo. Trasladó su consultorio a la calle Río Branco 1486, esq. Uruguay. Consultas de 3 a 6 p. m. 4629-hno.

Dr. JOAQUIN DE SALTERAIN—Oculista.—Consultas: lunes, miércoles y viernes, de 2 a 4. Canelones 1276. 95-en.20-920.

Dr. JOSE PEDRO URIOSTE—Medicina general; con preferencia enfermedades del corazón y del estómago. Consultas: lunes, miércoles y viernes, de 1 a 3 p. m., Canelones núm. 1130. 261-pte.

Dr. MANUEL QUINTELA—Oídos, nariz y garganta. Consultas: todos lo sdías menos jueves y feriados, de 1 a 3 p. m. Se trasladó a la calle Mercedes 993. Teléfono: La Uruguaya 1469. 930-pte.

JULIO RODRIGUEZ RAMOS—Médico-cirujano.—Ha abierto su consultorio en la calle Ituzaingó 1509. Consultas de 2 a 4. Teléfono La Uruguaya 1918 (Cordón). 3257.h.n.o.

Dr. JOSE MARTIRENE—Médico-cirujano de niños. Se ocupa también de las enfermedades de oído, nariz y garganta en los niños. Consultas: lunes, miércoles y viernes, de 1 a 3 p. m. Colonia 1233. 1722-pte.

Dr. RUCKER—Médico oculista de la Facultad de Medicina de París—Consultas: de 1.30 a 4 p. m. Sábados y festivos exceptuados. Colonia 1162. Teléfono: Uruguaya 2133 (Central). 2754-pte.

Dr. B. VIGNALE — Medicina — Consultas todos los días excepto feriados. Horas de consulta, de 1 1|3 a 3 1|3. Soriano 1010. Teléf.: Uruguaya 2762 (Central). 3041-hno.

VICTOR ZERBINO—Médico de niños—Jefe de Clínica y de Policlínica infantiles.—Tuberculosis, sífilis, ortopedia.—Consultas: de 1 a 3 1|2.—18 de Julio 909. 2197-h.n.o.

Dr. DELGER—Especialista en enfermedades del riñón, vejiga, próstata, uretra y sífilis. Consultas todos los días de 2 a 7 1|2 p. m. Trasladó su consultorio a la calle Ituzaingó 1217, entre Sarandí y Buenos Aires.

Dr. JOSE A. RAMPINI—Especialista en asma. (Pulmón, corazón, estómago), 18 de Julio 885 (entre Andes y Convención). Consultas de 2 a 4. 3634-Oct.3|919.

Dr. ENRIQUE MENDEZ—Oculista, Uruguay 1223. Consultas: de 15 a17, exceptuando los jueves. 14-pte.

Extracto de Malta Montevideana

EL MEJOR TONICO.

Dr. JUAN B. BADO—Especialista. Se ocupa exclusivamente de las enfermedades del riñón, vejiga y uretra. Consultas: de 3 a 6. Rincón 730. 1064-pte.

Dr. IMHOFF—Especialista en las enfermedades de las vías urinarias. Trasladó su consultorio a la calle Mercedes 1166. 2461-pte.

Dr. HORACIO GARCIA LAGOS—Cirujano.—Se mudó a Andes 1287. Consultas: de 2 a 4, excepto los jueves, Rayos X. Pte.

Dr. JUAN SERVETTI LARRAYA—Médico — Especialista en las enfermedades de la nutrición, reumatismo y sífilis.—Tratamiento médico de los cálculos biliares.—Consultas de 1 a 3 p. m.—18 de Julio 1493.

Dr. J. J. COPPOLA—Especialista en las afecciones de oídos, nariz y garganta. Tratamiento del asma por el método de Efrain. Daymán 1315 y 1317, entre San José y 18 de Julio. Consultas: todos los días de 10 a 12 y de 14 a 16. 4031h.n.o.

MASAGISTAS

HAMMERLY y Señora DUPUY DE HAMMERLY, ex-profesor de Europa. Masaje médico e higiénico y especial para adelgazar. Cerrito 567. Consultas: de 12 a 17, menos los sábados. Teléfono: Uruguaya 2429 (Central). 3874-pte.

PARTERAS

MADAME NOGUES — Consultorio de partos de la partera Madame Nogués. Después de su gira por las más afamadas clínicas. Aprobada en la Facultad de C. Médicas de Buenos Aires y Monetvideo. Consultas: de 8 a 10 y de 3 a 5. Colonia 1125, casi esquina Rondeau. Teléfono: Uruguaya 589 (Central). Pte.

NO MAS SUFRIR

MADAME A. CATALURDA—Partera. Especialidades en parto. Tratamientos para embarazadas. Recibe pensionistas. Consultas: de 7 a 11 y de 1 a 5. Colonia 1543 esquina Tacuarembó. Teléfono: Uruguaya 401 (Cordón). Pte.

COMERCIALES

AL PUBLICO Y AL COMERCIO—Participo al público y al comercio que por escritura que autorizó con fecha de hoy el escribano don José L. Simón, he vendido a don Mario Augusto Brianza y don Marcelino Cantera las mercaderías que existen en el salón del despacho de mi casa de negocio establecida en este paraje en los ramos de almacén, tienda, ferretería y bazar, quedando a cargo del que suscribe las cuentas a cobrar y pagar y hasta el día 15 del corriente mes.

A los efectos de la ley de fecha 26 de Setiembre de 1904, hago la presente publicación.—Colonia Suiza, Abril 18 de 1919.

Isaac Gugelmeier (hijo.

N.o 641. v.My.15.

AL COMERCIO Y AL PUBLICO—Hacemos saber que con fecha de hoy, por escritura ante el escribano don Luis Q. Cardoso hemos constituído una sociedad mercantil colectiva bajo la razón social y firma comercial de Pelufo y Compañía con domicilio en esta capital casa Avenida General Rondeau número 2103, la que ha sido formada por los mismos socios que representaban la anterior sociedad que giraba con igual firma de Pelufo y Compañía, haciéndose cargo la nueva sociedad del activo y pasivo de la anterior sociedad que quedó disuelta por terminación del plazo establecido.— Montevideo, Abril 23 de 1919. —Pelufo y Compañía.

705-my.28.

LICITACIONES

Intendencia General del Ejército y la Armada

LICITACION PUBLICA NUMERO 2

Segundo y último llamado

Llámase a licitación pública, por segunda y última vez, para la adquisición de los artículos siguientes destinados al aprovisionamiento de los Almacenes de la Intendencia.

2000 (dos mil) pares de espuelas

El pliego de condiciones respectivo se encuentra a disposición de los interesados en la Secretaría de esta Intendencia todos los días hábiles desde las 13 hasta las 18 horas.

La presente publicación se hace por el término de diez días, dentro del cual, los interesados que lo deseen, pueden pedir, expresando fundamento de ello, ampliación del plazo establecido para el acto de recepción de las propuestas.

Las propuestas en sobre cerrado y lacrado, en el sellado correspondiente, se recibirán el día 29 de Mayo próximo, hasta las 15 horas, en cuya fecha y a las 15 y 15 serán abiertas con intervención de la Escribanía de Gobierno y Hacienda en presencia del señor Intendente general e interesados que concurran al acto.—Montevideo, 26 de Abril de 1919.

Carlos Riviere Pedestá,

Secretario.

683-my.10.

GENERALES

Cámara M. de Productos del País

SEGUNDA CONVOCATORIA

Se convoca a los socios de la Cámara Mercantil, por segunda vez, a Asamblea General Extraordinaria, para el día lunes 5 de Mayo a las 10 1|2 de la mañana.

El objeto de la asamblea es tratar el asunto relativo a la adquisición de terreno para edificio social e instalaciones de balanzas oficiales, y para resolverlo se requiere la presencia de 100 socios.

La Comisión Directiva encarece con tal motivo a los señores socios su asistencia a dicho acto. — Montevideo, Abril 30 de 1919.—Emilio E. Petraso, presidente; Domingo Martínez, secretario.

706-my.4.

Compañía Nacional de Lanchajes y Remolques

Asamblea General Extraordinaria

De acuerdo con lo resuelto en Asamblea General Extraordinaria de día 22 de Marzo ppdo, el Directorio de esta Compañía convoca a Asamblea Extraordinaria que tendrá lugar el día 5 de Mayo próximo a las 4 1|2 p. m., en las Oficinas de la Compañía, calle Muelle Viejo N.o 1660.

ORDEN DEL DIA

Aprobación del acta de la última Asamblea General.

Consideración del proyecto de reformas de los Estatutos, presentado por el Directorio.

Los señores Accionistas deberán inscribir sus acciones en las Oficinas de la Compañía hasta las 2 p. m. del día 3 de Mayo próximo, y tener presente los requisitos exigidos por los Estatutos para poder asistir a las Asambleas.

Montevideo, 29 de Abril de 1919.

My.3. El Secretario.

Banco de la República O. del Uruguay

FUNDADO EN 1896

Capital autorizado . . . . $ 25.000.000.00
» integrado . . . . » 16.741.060.70

Casa Central

CALLE ZABALA esq. CERRITO

AGENCIAS EN MONTEVIDEO

AGUADA—Avenida Rondeau esquina Valparaíso. Horario: de 10 a 16. Sábados: de 10 a 12.
PASO DEL MOLINO—Calle Agraciada núm. 963. Horario: de 9 y 1|2 a 12 y de 14 a 16. Sábados: de 9 y 1|2 a 12.
AVENIDA FLORES—Avenida General Flores núm. 2206. Horario: de 9 y 1|2 a 12 y de 14 a 16. Sábados: de 9 y 1|2 a 12.
UNION—Calle 18 de Julio núm. 205. Horario: de 9 y 1|2 a 12 y de 14 a 16. Sábados: de 9 y 1|2 a 12.

SUCURSALES

Artigas, Batlle y Ordóñez (J.), Canelones, Carmelo, Colonia, Dolores, Durazno, Florida, Fray Bentos, Lascano, Maldonado, Melo, Mercedes, Minas, Nueva Helvecia, Nueva Palmira, Pando, Paso de los Toros, Paysandú, Rivera, Rocha, Rosario, Salto, San Carlos, San José, Santa Rosa del Cuareim, Sarandí del Yí, Sarandí Grande, Tacuarembó, Tala, Treinta y Tres, Trinidad.

OPERACIONES DEL BANCO

Cuentas corrientes en oro y plata.
Descuentos de documentos de comercio.
Préstamos con garantía hipotecaria a los agricultores pequeños, lecherías y otras industrias rurales, amortizables en cinco años.
Préstamos con garantía a los ganaderos para poblar o repoblar sus establecimientos, con amortizaciones dentro del plazo máximo de treinta meses.
Préstamos especiales para la adquisición de semillas y para los trabajos de esquila.
Cartas de Crédito y órdenes telegráficas sobre las plazas comerciales de Europa y América.
Giros sobre el exterior: sobre todas las ciudades de Europa y pueblos de España, Italia, Francia, Bélgica, Suiza, República Argentina, Brasil, etc.
Giros, órdenes telegráficas, transferencias sobre todas nuestras Sucursales mediante pequeñas comisiones.
Cobranzas de cupones y dividendos, encargándose de remitir su importe al punto que se le designe.
Cobranzas de letras y pagarés por cuenta de terceros.
Títulos en custodia. Compra y venta de títulos.
La Casa Central, hasta nuevo aviso

ABONARA

	%	hasta $
En cuenta corriente a oro. . . .	1	100.000
En depositos a la vista	1	100.000
En Cajo de Ahorros	3	10.000
En id. id. Alcancías	6	300
En id. id. Alcancías	5	1.000
En id. id. mayores sumas.	Convencional	

En las cuentas antes mencionadas, solo se abonará interés cuando hayan transcurrido por lo menos 90 días desde la apertura de la cuenta.
Por los depósitos a plata no se abonará interés.

	%	hasta $
En plazo fijo a 2 meses. . .	3	10.000
En plazo fijo a seis meses . .	3 1/4	10.000
En plazo fijo a 1 año	4	10.000

Por los depósitos a plata no se abonará interés.

COBRA

Por descubierto en Cuenta corriente .	del 7 al 8	%
Por vales.	del 9 1/2 al 7 1/2	%
Por conformes y cauciones	del 6 al 7	%
Por redescuentos bancarios . . .	del 4 1/2 al 5 1/2	%

Casa Central—Horas de oficina: de 10 a 15. Sábados: de 10 a 12.

Ley Orgánica del Banco de la República del 17 de Julio de 1911

Artículo 12.—La Emisión tendrá prelación absoluta sobre las demás deudas simples del Banco.
El Estado responde directamente de la emisión, depósito y operaciones que realice el Banco.

JORGE WEST,
Gerente.

Banco Italiano del Uruguay

Casa matriz

423 — CALLE CERRITO — 423

MONTEVIDEO

Empezó sus operaciones el 3 de Noviembre de 1887

Capital autorizado . . .		$ 5.000.000
Capital suscrito y autorizado .		» 3.000.000
Fondo reserva . . .	$ 1.100.000	
Fondo de previsión	» 250.000	$ 1.350.000

SUCURSALES: Paysandú y Mercedes. CORRESPONSALES en todas las demás capitales de los departamentos de la República.

AGENTES

Italia—Banca d'Italia, Banco di Napoli, Bartolomeo Parodi e Fratelli, Banca Commerciale Italiana, Crédito Italiano, Banca Belzaghi, Sebasti & Cía., In. de Fernex & Cía.
Inglaterra — N. M. Rothschild and Sons, Baring Brothers & Cía. Ltd., Crédit Lyonnais, Comptoir National d'Escompte de París, London Country and Westminster Bank Ltd., Swiss Bankverein, A. Rüffer & Sons, Crédito Italiano, Banca Commerciale Italiana.
Francia—de Rothschild Fréres, Crédit Lionnais, Comptoir National d'Escompte de Paris, Banque Suisse et Francaise, Societé Générale (de París), London Country and Westminster Bank Limited.
España — Crédit Lyonnais, Banco Hispano Americano, E. Saint e Hijos, Sobrinos de José Pastos, García Calamarte & Cía.
Portugal — Banco de Minho, Crédit Franco-Portugals.
Bélgica—Banque Centrale Anversoise, Banque de l'Union Anversoise, Banque Internationale de Bruxelles, Crédit Mobilior de Beigique.
Suiza—Banca de la Svizzera italiana, Bankverein Suisse.
República Argentina — Banco de la Nación Argentina, Banco de Italia y Río de la Plata, Nuevo Banco Italiano, Banco Comercial Italiano, National City Bank of New York, Banco Holandés de la América del Sud, Banco Francés e Italiano para la América del Sud, Banco Español del Río de la Plata, Banco Italo-Belga.
Brasil — Banco do Brasil, Banque Francaise et Italienne pour l'Amérique du Sud, Banco do Recife, London and River Plate Bank Ltd., London Brazilian Bank Ltd., Banco de Commercio e Industria, Banco Pelotense, Banco da Provincia de Río Grande do Sul, Banco de Commercio do Porto Alegre.
Paraguay — Banco de la República, Banco Mercantil del Paraguay.
Chile — Banco de Chile, Banco de Londres y Río de la Plata.
Estados Unidos — Klidder, Peadoby & Cía., National Bank of Commerce, Guaranty Trust Company of New York, Mechanics and Metals National Bank.

El Banco emite Cartas de Crédito, Transferencias telegráficas, Letras de Cambio a vista y a plazo y se ocupa en general de todas las demás operaciones bancarias.
Abre Cuentas Corrientes y recibe depósitos a plazo fijo y en Caja de Ahorros a los siguientes tipos de interés:

Abona en Cuenta Corriente a vista.	1	% anual
y cobra por anticipos	Convencional	

Por depósitos a plazo fijo y en Caja de Ahorros abona los siguientes intereses:

A vista después de 30 días cumplidos	1	% anual
A retirar con 60 días de aviso	4	% »
A 3 meses de plazo. . .	4	% »
A 6 » » . . .	5	% »
A 12 » » . . .	5 1/2	% »
Por más tiempo.	Convencional	

Administración de propiedades

El Banco se ocupa de la administración de propiedades, mediante una módica comisión, y de la remesa de fondos a cualquier punto de la República o del extranjero, a indicación de los interesados.

Cajas de Seguridad

El Banco alquila al público, a precios módicos, Cajas de Seguridad de varios tamaños, instaladas en el subsuelo de su propio local, de absoluta seguridad contra incendios, robos, etc.
Pte.

AVISO

Sección Verificación y Control de documentos consulares del Ministerio de Relaciones Exteriores

Se avisa al comercio y al público en general que esta Oficina, de acuerdo con disposiciones de la Ley de Arancel, procederá a exigir el pago de derechos consulares a las encomiendas postales procedentes del exterior, que contengan mercaderías.

Esta percepción se empezará a hacer efectiva en la forma siguiente:

Desde el 21 del corriente, a las encomiendas procedentes de América del Sur, y desde el 10 de Mayo a las que procedan de Europa y Norte América. — Montevideo, 10 de Abril de 1919.

EL DIRECTOR.

Por informes y datos: a la Oficina, calle Colón N.o 1563, de la hora 13 a la hora 18.

580-my.17.

Monteverde y Fabini

INGENIEROS

EMPRESA CONSTRUCTORA

1274 – SAN JOSE – 1276

MONTEVIDEO

Teléfonos: Las dos Compañías

Ferrocarril Midland del Uruguay

AVISO

Cambio de horarios de trenes

Se avisa al público que desde el 15 de Diciembre próximo se pondrá en vigencia un nuevo horario de trenes en esta línea. Por más datos, véanse los nuevos itinerarios en las estaciones.

W. F. Bush, A. General.

POLVO DE MARMOL

PARA

Estuques y Revoques finos

En venta en la Compañía de Materiales de Construcción, calle Rincón esq. Treinta y Tres. 1318-hinjo.

Compañía Salus

AVISO A LOS Sres. ACCIONISTAS

Se comunica a los Señores Accionistas, que se ha empezado a pagar en el escritorio de la compañía, calle Cerro Largo N.o 1727; el Dividendo Provisorio que corresponde al primer semestre del ejercicio 1918|19.—El Secretario.

h.n.o.

Compañía Trasatlántica de Barcelona

Vapores correos subvencionados por el Gobierno Español, con poderoso servicio de telegrafía sin hilos.

El vapor-correo español

Leon XIII

Saldrá el 5 de Abril a las 8 a. m. directamente para los puertos del Norte de España, recibiendo carga y pasajeros para los siguientes puertos: SANTOS, RIO DE JANEIRO, TENERIFE, VIGO, CORUÑA, SANTANDER y BILBAO.

El magnífico vapor-correo

Infanta Isabel de Borbón

saldrá el a las 10 de la noche directamente para los puertos del Norte de España, recibiendo carga y pasajeros para Tenerife, Cadiz, Almería y Barcelona.

Por más informes recurrir a sus agentes: PEDRO FERRES y Cía., calle Misiones núm. 1581.

London & Brazilian Bank, Limited

1477 — CALLE ZABALA — 1477

Capital suscripto (125.000 acciones de £ 20 c|u.)	£	2.500.000
Capital integrado	»	1.250.000
Fondo de reserva	»	1.400.000

CASA MATRIZ

7, Tokenhouse Yard, Londres

SUCURSALES

República Argentina: Buenos Aires, Rosario de Santa Fe.
Brasil: Río de Janeiro, Pará, Maraos, Ceará, Maranhao, Pernambuco, Bahía, Santos, Sao Paulo, Curityba, Río Grande do Sul, Porto Alegre, Pelotas.
Francia: París (5 rue Scribe).
Estados Unidos: Nueva York (Agencia), 55, Wall Street.
Portugal: Lisboa, Oporto.
El Banco tiene corresponsales en Portugal, Francia, Italia, España, Sud Africa, Australia, Nueva Zelandia.
El Banco emite Giros sobre las ciudades y pueblos principales de los países que preceden.

TASA DE INTERESES

El Banco abona:

En cuenta. Depósito a retirar con 30 días de aviso. . . .	3	% anual
En cuenta. Depósito a retirar con 60 días de aviso. . .	4	% »
En cuenta. Depósito a 3 meses fijos. . . .	4	% »
En cuenta. Depósito a 6 meses fijos.	4 1/2	% »
En Caja de Ahorros, hasta pesos 10.000	4	% »
Por depósitos a mayor plazo.	Convencional	

Se encarga de toda clase de negocios bancarios.

F. B. HILL,
Gerente.

Banco Hipotecario del Uruguay

INSTITUCION DEL ESTADO – FUNDADO EN 1892

Estadizado por Leyes de 8 de Junio de 1912 y 22 de Octubre de 1915

Capital autorizado	$	5.000.000 00
Capital integrado	»	5.703.829 37
Reserva inmobiliaria	»	78.264 94
Reserva para los riesgos de los préstamos	»	123.390 47
Reserva para alquileres	»	7.601 40
Cédulas y títulos en circulación al 31 de Enero 1919	»	40.436.300 00

Concede préstamos en títulos hipotecarios hasta 30 años de plazo, desde $ 300 a $ 300 000 sobre propiedades que sean susceptibles de producir renta, los que pueden cancelarse en cualquier momento, total ó parcialmente.—El préstamo sólo devenga interés hasta el dia en que se cancele.—Se puede disminuir el préstamo haciendo entregas parciales del 5 % del monto primitivo, como mínimo, en cuyo caso la cuota se abona en lo sucesivo sobre el saldo deudor.

Las cancelaciones ó entregas parciales, se pueden efectuar en títulos que se reciben a la par, o en efectivo.—Interés y comisión, 7 % anual.—La cuota, que comprende interés y amortización, se abona semestralmente en los préstamos rurales y trimestralmente en los urbanos, importando $ 4.01 y $ 2 respectivamente por cada cien pesos.—Recibe depósitos en caja de ahorros para ser invertidos en títulos hipotecarios; y hace préstamos en cuenta corriente, con garantía de los mismos, y a término, con caución de Deuda Pública y de Títulos Hipotecarios. Las escrituras de hipoteca están exentas de sellado; los certificados de los registros del Estado y el estudio de los títulos de las propiedades que se gravan, son gratuitos. Compra y vende títulos hipotecarios, por cuenta de terceros; recibe los mismos en custodia sin cobrar comisión; y paga los cupones antes de su vencimiento, mediante un descuento.—Los cupones de los títulos se pagan tambien en Europa, por intermedio de La Banque de París et des Pays Bas, de París, en sus sucursales de Amsterdam y Ginebra, y por los Srs. Glyn, Mills, Currie y Co. Ltd. en Londres.—Administra las propiedades gravadas.—Fracciona y vende propiedades al contado o a plazos, por cuenta de terceros.—Para facilitar el fraccionamiento de campos, concede préstamos hipotecarios que pueden ofrecerse a los compradores de lotes.—Vende y arrienda casas y campos.—Tiene agencias en la capital de los departamentos.—El Estado garantiza el servicio de los títulos hipotecarios, los depósitos en caja de ahorros y en general todas las operaciones del Banco.

CALLE MISIONES, 1429 1435 Y 1439

Banco de Cobranzas L. y Anticipos

CASAS PARA ALQUILAR

CASAS ALTAS—Calle Colonia núm. 920 10 piezas, $ 90; Zabala 1340, (2.o piso) 6 piezas, $ 120; Andes 1533, 7 piezas, $ 110; Misiones 1519, 7 piezas, $ 120; Avenida Garibaldi 2383, 5 piezas, $ 40.—BAJAS: Cerrito 271, 8 piezas, $ 70.—QUINTAS: Larrañaga 35, 6 piezas, $ 45. La Paz s|n., 12 piezas, $ 100.—EN CARRASCO: Camino de la Cruz y Santa Rosa s|n., 12 piezas, $ 120.—EN PIRIAPOLIS: Cerro del Inglés y calle Liniers, 5 piezas, $ 500 anual.—BAJAS: Julio César 20, 6 piezas, $ 20; San Lorenzo s|n., 8 piezas, $ 25; Camino Carrasco s|n., 5 piezas, $ 15; Vidiella 17, 6 piezas, $ 30; Fray Bentos 8, 2 piezas, $ 10; Continuación Asilo 3, 6 piezas, $ 30; Arazá José Pedro 100 $ 'sez piezas, $ 10; Soriano 941, 7 piezas, $ 110.

ASMA

Opresión. Catarro. Sufocaciones. Toses nerviosas

Curacion segura por los

CIGARRILLOS CLÉRY Y EL POLVO CLÉRY

Dr CLÉRY, 53, Boul. St-Martin, Paris.

y en todas Farmacias.

Compañía Argentina de Navegación

NICOLAS MIHANOVICH Limitada

Casa Matriz, 41, Threadneedle Street
LONDRES E. C.

LINEA ENTRE

Montevideo y Buenos Aires

Salidas todas las noches, alternándose, los lujosos vapores WASHINGTON Y CIUDAD DE BUENOS AIRES a las 22 horas.
Línea Salto y escalas: salidas todos los lunes, miércoles y sábados.
Línea Carmelo y escalas: salidas todos los martes y sábados.
Línea Asunción y escalas: salidas todos los miércoles y sábados.
Para informes y pasajes dirijirse a la Sucursal, calle Piedras esq. Solís.

MONTEVIDEO

Pte.

Banco de Londres y Río de la Plata

418 — CALLE CERRITO — 418

Agencia: Río Negro esq. Miguelete

Casa matriz: en Londres y Princes Street E. C. 2. Agencia en Manchester, Inglaterra, 86 Cross Street. Sucursales: Francia: París, Bélgica: Amberes.—Portugal: Lisboa, República Oriental del Uruguay: Paysandú y Salto. — República Argentina: Buenos Aires, Barracas al Norte, Once de Setiembre, Boca, calle Santa Fe núm. 2122; calle Bernardo Irigoyen núm. 1132; Rosario de Santa Fe, Córdoba, Tucumán, Paraná, Brasil: Río de Janeiro, Santos, Sao Paulo, Pernambuco, Bahía, Pará, Curityba, Victoria, Manaos (Agencia), Chile: Valparaíso y Santiago; Agencia en Nueva York.

Capital autorizado: £ 4.000.000, o sean $ $ 18.800.000.
Capital suscripto: £ 3.000.000, o sean $ 14.100.000.
Capital integrado: £ 1.800.000, o sean $ 8.460.000.
Fondo de reserva: £ 2.100.000, o sean $ 9.870.000.

El Banco dá y toma giros y emite cartas de crédito sobre las principales ciudades del mundo. También expide giros postales sobre todos los pueblos de Italia que tengan Oficina Postal, y en general se ocupa de toda clase de operaciones bancarias.

TASA DE INTERESES

Se abona (según cantidad)

Por depósitos a 30 días de aviso, 1 % anual.
Por depósitos a 3 meses fijos, 3 % anual.
Por depósitos a 6 y 12 meses fijos, 4 % anual.

EN CAJA DE AHORROS CON LIBRETA

A vencer cada 3 meses, 3 % anual.
A vencer cada 6 meses, 4 % anual.
A vencer cada 12 meses, 4 % anual.

SE COBRA

Por adelantos en cuenta corriente, convencional.
Por descuento de vales o conformes, convencional.

Montevideo, Enero de 1919.

EDUARDO RICHARDS,
Gerente.

4-pte.

Banco Francés

Supervielle & Cía.

ESTABLECIDO EN EL AÑO 1887

423 - 25 de Mayo - 427 — Montevideo

EN COMUNICACIÓN DIRECTA CON SU CASA DE BUENOS AIRES

SUPERVIELLE & C.a—San Martín 156

Operaciones

SECCION BANCOS: Descuentos, cobros, compra y venta de títulos y monedas extranjeras, cartas de crédito, órdenes de Bolsa, cauciones de títulos cotizables en la Bolsa, giros sobre el Interior y Exterior, cobro de cupones, custodia de títulos de renta.
Recibe dinero en cuenta corriente y a plazo fijo y efectúa toda clase de operaciones bancarias.
SECCION PROPIEDADES: Se ocupa de todo lo que se relaciona con las propiedades, tanto urbanas como rurales.
SECCION REMATES: Se encarga de vender (por cuenta de terceros) fincas, campos y terrenos, en subasta pública y particularmente.
SECCION COFFRES-FORTS: Posee una completa instalación de "Cajas de Seguridad", que alquila a precios reducidos.
SECCION ALCANCIAS: Ofrece al público pequeñas cajas de níquel, destinadas a acumular fondos en "Cajas de Ahorros" disponibles para el depositante en cualquier momento.
SECCION REPRESENTACIONES: En esta Sección, cuyas oficinas se hallan en la misma calle 25 de Mayo 415, están instaladas las Agencias de Navegación "Sud Atlantique", "Transports Maritimes" y "France-Amerique".
Se encarga de la representación de casas extranjeras que deseen tramitar negocios de importancia en el Uruguay y Argentina.
Atiende por teléfono órdenes relacionadas con las diversas Secciones del Banco y facilita detalles sobre cualquier asunto referente a las mismas.

JUAN M. GORLERO,
Gerente.

BANCOS

BANCO COMERCIAL

Establecido en el año 1857

CERRITO esquina ZABALA

Capital autorizado.	$	4.000.000
» realizado	»	2.000.000
Fondo de reserva	»	1.060 000

DIRECTORIO — José Saavedra, presidente; doctor Alejandro Gallinal, vice-presidente; Nicolás Peirano, Félix Ortiz de Taranco, doctor José Irureta Goyena, Antonio Golcoechea, doctor José Pardo Santayana, vocales.

Realiza toda clase de operaciones bancarias y ofrece sus servicios a los hombres de negocio.

Ajusta sus operaciones a la más estricta moralidad, exigiendo esta misma condición a toda su clientela.

ARTURO DAVIE, Gerente.

EL AHORRO no requiere un valor ni una inteligencia superiores, ni ninguna virtud sobrehumana. Sólo requiere sentido común y el poder resistir a fruiciones egoístas. Realmente, el ahorro no es sino el sentido común en acción por un ejercicio cotidiano.
Las personas que gastan todo lo que ganan, tienen que ser necesariamente débiles e impotentes; esclavos del tiempo y de las circunstancias.

S. Smiles (EL AHORRO).

Las ventajas positivas del ahorro y las facilidades para practicarlo y estimularlo quedan ampliamente evidenciadas con las ALCANCIAS que entrega el

Banco de la República

a toda persona que deposite DOS PESOS en la

Caja de Ahorros

Esos dos pesos ganan interés y el depositante puede retirarlos en cualquier momento.

Los saldos de dinero ganarán intereses de acuerdo con la siguiente escala:

De $ 1 a 300 6 o|o anual
» » 301 » 1.000 5 » »
Por mayor suma convencional

Artículo 12, párrafo 2.o de la Ley Orgánica del Banco de la República:
El Estado responde directamente de la emisión, depósitos y operaciones que realice el Banco.

Banco Español del Río de la Plata

Montevideo — Calle 25 de Mayo y Zabala

BUENOS AIRES — CALLE RECONQUISTA, 200

ESTABLECIDO EN 1886

		Moneda legal
Capital suscripto	$	100.000.000.00
» realizado	»	98.516.740.00
Fondo de reserva	»	48.805.069.65
Prima a cobrar	»	889.956.00

Sucursales y agencias en toda la República Argentina.
Sucursales en el extranjero: Río de Janeiro, París, Madrid, Barcelona, Génova, Hamburgo, Londres, San Sebastián, Vigo, Coruña, Valencia y Bilbao.
Corresponsales directos en Europa, Asia y Africa.
Expide cartas de crédito, letras de cambio y transferencias por cable, compra y vende títulos y valores en las plazas comerciales.
Cobranzas y cupones y dividendos.
Descuento y cobranzas y pagarés y letras.
Se reciben depósitos hasta nuevo aviso, en las condiciones siguientes:

En cuenta corriente	1	% anual
Depósitos a 30 días.	1 ½	% »
» » 60 »	2 ½	% »
» » 90 »	3 ½	% »
Depósitos a mayor plazo	Convencional	
Depósitos a premio, con libreta, desde $ 10.00 hasta 10.000, después de 60 días. . . .	4	% anual

COBRA

En cuenta corriente	Convencional
En descuentos	»

Los señores accionistas tienen derecho, de acuerdo con el artículo 23 de los Estatutos, a depositar, sin comisión alguna, sus acciones en las cajas del Banco.
Montevideo, 31 de Diciembre 1918.—Por el Banco Español del Río de la Plata, [illegible] Gerente.

REMATES

Gomensoro & Castells

CASITA BAJA

Calle Galicia 1530, entre Piedad y Minas, produce $ 180 anuales.

El DOMINGO 4 de Mayo, a las 3 p. m., en la misma; mide 6 m. 872 de frente, por 16 m. 965 de fondo. Superficie: 116 m. 58.

Consta de 4 piezas, patio con parral, cocina, aljibe, w. c., caño maestro, afirmado, arrimos pagos. Títulos buenos, escritura a cargo del comprador. Garantía 10 o|o. Comisión 1 o|o.

708-my.4.

Gomensoro y Castells

CASA CON JARDIN

Calle General Farías 2846, casi esquina Caridad, muy linda posición, próxima a Agraciada.

El DOMINGO 4 de Mayo, a las 4 p. m., en la misma.

Consta de una casa con 5 piezas, cocina, despensa, galería techada, galpón, y demás comodidades.

Gran terreno con frutales, plantas, etc., mide un buen frente de 18 metros y comprende una superficie de 868 metros. Tranvía al frente, pavimento, vereda pagados. Títulos buenos, escritura a cargo del comprador. Garantía 10 o|o. Comisión 1 por ciento.

Informes, Piedras 318.

709-my.4.

JOSE FRASCHETTI

Remates y Corretajes

COMPRA VENTA DE PROPIEDADES

Dinero sobre Hipotecas

Escritorio: Calle Zabala, 1520

Telf. Uruguaya, 2987 Central

283-pte.

Victorica y Muiños

El domingo 4 de Mayo, a la 1 1|2 de la tarde, en punto. En los corrales de Cazalá. Excepcional remate de 200 potros, yeguas, mulas, petizos.

283-my.4.

Florentino Ruiz

Vendo 1440 m. Terreno frente a la Bahía entre Ciudadela y Florida. Informes: Florida 1524.

283-my.4.

ALBERTO MEDINA

JUDICIAL — AL MEJOR POSTOR

El día 5 de Mayo próximo en la Bolsa de Comercio. De una buena finca en la ciudad de Rivera, construcción para casa de comercio y comodidades para familia.

283-my.5.

José L. Laugaron

El MARTES 6 de Mayo a las 2 de la tarde. En mi Tattersall calle Agraciada esquina Cuareim. De plantas y árboles frutales. Primer remate del año del conocido y acreditado establecimiento del señor Juan N. Basso, en Colón.

283-my.6.

Francisco Artigas

El DOMINGO 4 de Maya a las 4 —8 palmos solares—En la Avenida Garibaldi esquina Particular (contide la Gran Avenida Flores — Con nuación Porongos)— A 300 metros tranvía a la puerta.

283-my.4.

Eduardo M. Alvarez

Al mejor postor. El día 15 de Mayo a las 15 horas. Por cuenta y orden del Banco Hipotecario del Uruguay. De la casa ubicada en la calle Soriano número 1318, a 20 metros de la calle Yaguarón.

283-my.15.

Compañía de Aguas Corrientes

(Sección Obras Sanitarias)

Stock permanente de:

Baños	**Bidets**
Lavatorios	**Water-Closets**

ULTIMOS MODELOS

Almacenes de Venta ZABALA esq. RINCON

Si os duelen los **riñones**
Si teneis arenilla en las **orinas**
Si padeceis de dolor en las **articulaciones**
es que debe Vd. limpiarse los riñones y estimular el hígado, tomando

la Piperazine MIDY

Granulada efervescente
el más poderoso disolvente del **Acido Úrico.**
única causa de los **REUMATISMOS, GOTA, CALAMBRES ARTICULARES,**
mal de piedra, cólicos hepáticos y nefríticos etc...

La Piperazine MIDY es el único remedio inofensivo que no daña al estómago ni al corazón y que no cansa los nervios.
Dosis: de 2 a 4 cucharadas de las de café cada día, disueltas en un poco de agua a distancia de las comidas o por la mañana en ayunas

Banco Anglo - Sud Americano

SUCURSAL MONTEVIDEO

388 – CERRITO – 388

CASA MATRIZ: LONDRES

Capital y Reservas: £ 6.492.714

Atendemos especialmente todo pedido referente a

Cambios extranjeros y Créditos comerciales

F. T. JACOBY.—Gerente

DE FACIL DIGESTION **FIDEOS SALUS** ELABORADOS CON AGUA MINERAL Insuperables como alimento